ULTIMISSIMA EDIZIONE

Anno 93 - Numero 5

L. 40 (sped. in abb. post.) - Abb. Italia (c.c.p. 2/1366): anno L. 10.000, sem. 5200, trim. 2750. - Estero (tariffe post. rid.): anno L. 16.200, semestre 8500, trim. 4800.

Redazione, Amministrazione, Tipografia: Torino, via Roma 80, tel. 40-943 (15 linee)

STAMPA SERA

ULTIMISSIMA EDIZIONE

Venerdì 6 - Sabato 7 Gennaio 1961

Inserzioni: PUBBLICITA' STAMPA s.p.a. Torino, via Roma 80, tel. 40-943 (15 linee) Milano, via Borgogna 3, telefono 790-321 Roma, largo N. Spinelli 8, telefono 866-477

Il giornale si riserva in ogni caso il diritto di rifiutare qualsiasi inserzione

Pubblicità: Avvisi Comm. L. 200 ogni mm altezza-colonna (fun. 400) posiz. o data prestab. aum. 30 % - Finanz. Legali L. 600 (fun. 800) il mm - Necrologi L. 200 (fun. 300) per parola (partecipaz. L. 200, fun. 400) - Echi Cronaca L. 400 (fun. 1200) la mm - Econom.: ord. rubriche - Estero aumento tariffe 25 %. Copie arretrate: prezzo doppio. — Prezzi vendita estero ed. (uscdì (spedite sempre per i Paesi contrass. con l'astensione): Austria as. 2,5; Belgio fr. 5; *Canada cents 25; *Congo Lib. 20; *Danimarca kr. 0,30; *Egitto pias. 5; *Etiopia cents 40; *Finlandia mk. 35; Francia fr. 40 (N.P. 0,40); Germania d. m. 0,40; *Grecia dr. 5,5; *Inghilterra d. 5; *Iran Rls. 18; Jugoslavia din. 30; *Libano p. l. 20; *Libia pte 5; *Malta d. 5; *Norvegia kr. 0,30; *Olanda cents. 30; *Portogallo esc. 4; *Somalia so. 2; *Spagna pias. 5; *Sud Africa sh. 1,4; *Svezia kr. 0,20; Svizzera fr. 0,35; *Tunisia mill. 40; *Turchia l. t. 1,10; *U.S.A. cents 25

Appassionato appello attraverso la radiotelevisione

De Gaulle si rivolge ai francesi "debbo conoscere i vostri cuori,,

Il Presidente nel discorso delle ore 13 non ha dato nessun sensazionale annuncio - Tuttavia ha ribadito che in Algeria si deve "organizzare l'autodeterminazione,, - "La Francia deve dimostrare di essere unita, se no va incontro al caos,, - Duro attacco polemico contro le destre che insidiano le autorità dello Stato

Nel Ghebel da stamane si è cominciato a votare

Dal nostro corrispondente

Parigi, venerdì sera.

Il generale De Gaulle ha pronunciato oggi alle 13 alla radiotelevisione francese l'ultimo dei suoi discorsi annunciati per la campagna elettorale in occasione dell'imminente referendum che, com'è noto, domenica si svolgerà in Francia.

Nel complesso il Presidente della Repubblica francese non ha annunciato nulla di nuovo rispetto ai suoi precedenti appelli al popolo. Tuttavia il tono della sua allocuzione è parso particolarmente appassionato e non mancherà certo di fare presa sull'opinione pubblica in favore del «sì».

De Gaulle ha ricordato affermando che nessun problema, né storico né umano, può essere risolto con la forza e quindi ha ribadito che si deve trovare una soluzione pacifica al problema algerino «con l'Algeria, per l'Algeria, per l'Algeria con la Francia».

«Il voto che tra breve siete chiamati ad esprimere — ha proseguito il generale — ha una importanza decisiva nella storia della nostra grande nazione. Noi dobbiamo decidere se è giunta la politica intagrena per organizzare una libera autodeterminazione».

Egli ha poi detto che tutti assumeranno una grande responsabilità dinanzi al Paese, sia che esprimano il «sì» come il «no», oppure che si astengono. «Ai francesi si presenta una grande occasione: dimostrare la loro unità di animo, di volontà, di forze, verso il progresso del Paese, per la tutela della civiltà. Se questa unità dovesse frantumarsi in Francia correrebbe dritta al caos».

A questo punto il Capo dello Stato ha avuto un vecchio accenno polemico stilla i mantatori di destra e di sinistra «che insidiano l'autorità dello Stato».

Quasi toccante la conclusione dell'appello: «Da venti anni — ha detto il generale — io mi trovo presente nelle tappe storiche del nostro Paese: questa volta attraverso il referendum, sono io che mi rivolgo a voi, io che debbo sapere che cosa avete negli spiriti e nei cuori». Implicitamente il generale ha invitato i francesi a votare in massa per il «sì», affermando che un ampio margine di approvazione alla sua politica potrà consentire una pacificazione in Algeria, «nel più breve tempo possibile».

Loris Mannucci

Il voto in Algeria

Misure di "persuasione,, adottate dall'esercito

(Nostro servizio particolare)

ALGERI, venerdì sera.

Solo poco fa, dopo l'alba, gli elettori di alcuni villaggi dell'interno hanno saputo che avrebbero dovuto votare nella giornata di oggi. Infatti la lista dei centri rurali nei quali si vota oggi per il referendum (circa cinquecento su millequattrocento o poco più) è stata tenuta segreta onde rendere più difficile ai ribelli del Fronte di liberazione di concentrare la loro attività di propaganda e pressione.

I ribelli insomma sono costretti a coprire con i loro agenti tutti i centri dell'interno senza sapere in quali si sarebbe votato oggi, prima delle tre giornate elettorali in Algeria.

Autocarri dell'esercito, provvisti di altoparlanti, hanno percorso, in taluni casi ieri a tarda sera in altri addirittura questa mattina, le vie dei villaggi avvertendo gli elettori che «oggi si vota». Poi altri autocarri della forza armata hanno provveduto a raccogliere gli iscritti alle liste elettorali per condurli ai seggi.

Le autorità si sono affrettate a spiegare che il trasporto collettivo ha soprattutto lo scopo di proteggere gli elettori da eventuali rappresaglie del Fronte di liberazione nazionale, tanto più dopo che i ribelli hanno fatto sapere agli abitanti dei villaggi che sgozzeranno i primi tre musulmani che risulteranno aver votato in ciascuna sezione.

Secondo il governo repubblicano algerino in esilio, invece, il trasporto collettivo degli elettori fa parte delle misure adottate dai francesi per ottenere che i musulmani vadano a votare: tenuto soprattutto conto che la cosa realmente importante per Parigi è che essi votino, non come voteranno.

Comunque l'esercito, che controlla i villaggi dell'interno e ci esercita in pratica tutti i poteri civili, ha svolto una intensa campagna di persuasione perché i musulmani votino «sì» per la politica di autodecisione algerina propugnata da Charles De Gaulle.

Gli osservatori da più tempo in Algeria non hanno mancato di commentare ironicamente l'espressione «opera di pacifica persuasione» che fu passare alla storia «opera di pacificazione» svolta dai militari negli stessi villaggi dell'interno.

Votano oggi proprio quei villaggi musulmani che hanno maggiormente subito la guerriglia, che hanno sopportato le azioni di terrorismo dei ribelli, le rappresaglie dei francesi, le tassazioni del Fronte di liberazione nazionale, le multe imposte dai militari e via dicendo, in un susseguirsi di avvenimenti che li hanno ridotti alla più estrema povertà ed alla disperazione.

Secondo gli osservatori gli elettori di tali villaggi non solo disobbediranno, per amore o per forza, all'ordine di boicottaggio delle votazioni diramato dai ribelli, ma altresì voteranno in maggioranza «sì» come De Gaulle ha chiesto.

Sarà nei grandi centri, invece, che i musulmani, meno facilmente controllabili dalle autorità e più influenzati dal Fronte di Liberazione Nazionale, boicotteranno il referendum astenendosi dal recarsi alle urne soprattutto perché — essendo le sezioni poste nelle città stesse — l'esercito non avrà motivo di raccogliere gli elettori per condurli alle urne.

La tensione che già ieri gravava sulle grandi città dell'Algeria va facendosi sempre più grave. Ormai basterebbe un nonnulla per scatenare violenti disordini a paragone dei quali i sanguinosi incidenti dello scorso dicembre diventerebbero insignificanti.

Proprio per prevenire incidenti le autorità hanno fatto affluire nelle grandi città un numero eccezionalmente alto di soldati: quarantamila ad Algeri, venticinquemila ad Orano, altrettanti a Bona e Costantina.

Per quanto riguarda Orano, dove la tensione sembra più maggiore che ad Algeri, le autorità contano anche sulla presenza in porto delle sedici navi da guerra partite da Tolone per svolgere — secondo la versione ufficiale — un periodo di manovre in acque algerine.

Nella particolare atmosfera creatasi nelle grandi città giocano una parte importante i coloni e gli estremisti europei i quali voteranno compatti «no» al referendum e avranno interesse a che la giornata elettorale — che sarà per tali centri quella di domenica prossimo — non si svolga nella quiete e nell'ordine.

Nei villaggi, invece, la situazione è diversa non solo perché le truppe hanno la possibilità di esercitare una più diretta influenza, ma anche perché — bisogna riconoscerlo — le popolazioni musulmane delle zone che sono state teatro della loro guerra più che a qualsiasi altra cosa tendono alla pace, che consenta loro di riprendere la coltivazione dei campi inariditi, quale che sia la bandiera che sventolerà su di essi: quella francese o quella di una Algeria indipendente, ma amica della Francia o quella di un Algeria indipendente governata da Ferhat Abbas e dagli uomini del Fronte di liberazione.

Se nelle città il Fronte di liberazione può contare sulla obbedienza dei musulmani, altrettanto non può dirsi dei villaggi dell'interno. Per questo le autorità hanno attuato varie misure tendenti ad impedire ai ribelli di esercitare pressioni sugli elettori delle zone rurali, magari all'ultimo momento.

In questo quadro rientra — ad esempio — la tattica di non annunciare dove e quando si vota se non poche ore e talvolta pochi minuti prima della effettiva apertura dei seggi.

Nelle zone più «critiche», poi, si è addirittura ricorso al sistema delle sezioni elettorali «autocarrate» che giungono sul posto pochi minuti prima dell'ora di inizio delle votazioni.

Fino a questo momento non si è avuto notizia di incidenti nelle zone dell'Hinterland. Nulla di particolarmente grave è avvenuto ad Algeri ed a Bona.

Alain Raymond

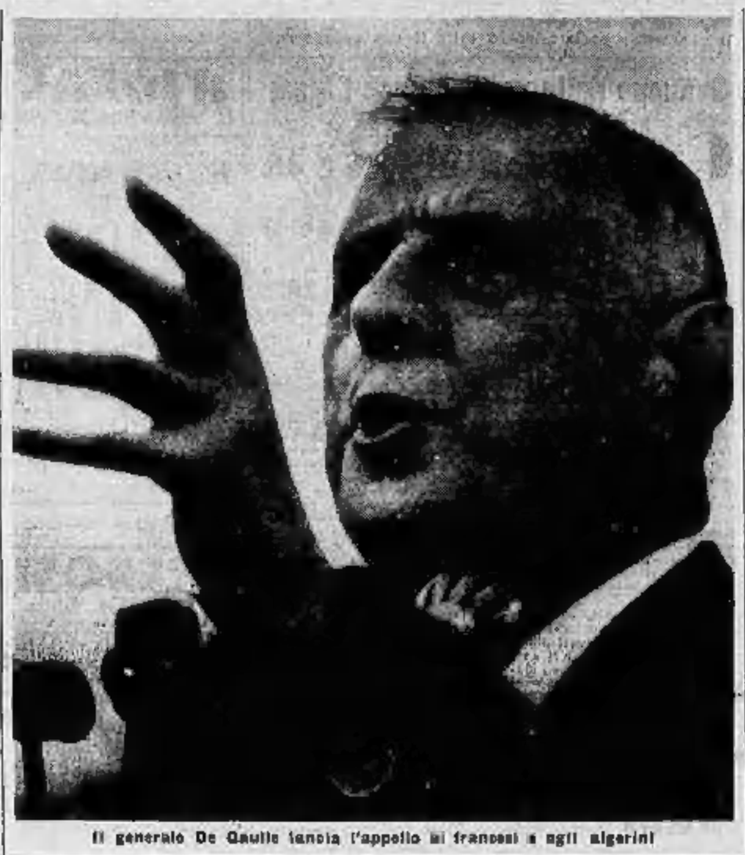

Il generale De Gaulle lancia l'appello ai francesi e agli algerini

Gendarmi francesi sorvegliano le strade nei vari quartieri di Algeri (Telefoto)

Quattro ordigni esplosi da terroristi a Parigi

Parigi, venerdì sera.

Alcune deflagrazioni sono state intese verso le due della scorsa notte in diversi quartieri di Parigi. A quanto si è appreso, si è trattato di esplosioni di ordigni, intorno a cui la polizia ha subito iniziato indagini tuttora in corso.

Sembra che le esplosioni siano state quattro: una nel Boulevard Berlier (17° Arrondissement), due nell'Avenue De Breteuil (7° Arrondissement) e un'altra nell'Avenue Foch (16° Arrondissement). Gli ordigni non sono stati gettati contro edifici, bensì depositi sul sciato, i danni non sono rilevanti: alcuni vetri sono andati infranti e due automobili sarebbero state leggermente danneggiate nell'Avenue Foch.

Nessuna sede di movimento politico si trova presso i posti dove sono avvenute le esplosioni, e negli edifici vicini non abita alcuna personalità.

Inoltre, nell'Avenue De Breteuil sono stati rinvenuti gli ordigni che non sono scoppiati. Essi appaiono di fabbricazione rudimentale: si tratta di scatole metalliche, di forma cubica, di circa dieci centimetri di lato, contenenti un esplosivo di natura ancora non identificata, probabilmente plastico.

Assassinato da algerini il direttore di una cartiera

PARIGI, venerdì sera.

L'atmosfera di calma nella Capitale francese è stata rotta stamane da un fatto di sangue. Il direttore di una grande cartiera francese è stato ucciso a Parigi da due terroristi algerini.

Attentato in Algeria a una stazione radio

ALGERI, venerdì sera.

La stazione radio francese di Ouled-fayet, presso Algeri, è rimasta danneggiata stamane dalla esplosione di un ordigno. Non si lamentano per il momento l'entità dei danni.

Ieri a Montecitorio

Gli onorevoli Piccioni, Segni e Gervaino colti dall'obiettivo mentre lasciano Montecitorio al termine della riunione del Consiglio dei ministri (Tel. a «Stampa Sera»)

A Milano la d.c. tratta con i socialisti per formare una giunta di centro-sinistra

La decisione presa questa notte dai democristiani della metropoli lombarda dopo una discussione durata oltre 5 ore - Anche per il governo regionale siciliano si prospetta una soluzione analoga

Dal nostro corrispondente

Milano, venerdì sera.

Al termine di una discussione durata oltre cinque ore e che si è conclusa alle due di questa notte, i consiglieri comunali della democrazia cristiana hanno preso la decisione di avviare trattative con il psi per la formazione della giunta comunale e provinciale. La decisione è stata presa quasi all'unanimità: 23 voti su 25. Hanno espresso parere contrario soltanto il vice-sindaco Agostino Gherbelli e l'assessore Tommaso Aleoldi, che però erano assenti dalla riunione e hanno inviato il loro voto attraverso un telegramma.

Ecco il testo del comunicato redatto al termine della seduta-fiume:

«Dopo un'ampia relazione sui più recenti sviluppi dei contatti fino ad oggi avvenuti in tutta l'area politica a suo tempo definita dalla direzione centrale del partito e una serena, generale, esauriente discussione, il gruppo si è trovato concorde nell'approvare l'opera fin qui svolta nei contatti preliminari con gli altri gruppi consiliari e nella necessità di eseguire i sondaggi necessari per giungere alla definizione di una formula capace di dare vita a una giunta municipale in grado di amministrare Milano.

«In particolare ha espresso l'avviso di prendere contatto con il psi, per accertare la possibilità di attuare il proprio programma, nel pieno rispetto della propria autonomia e dei principi ideologici della dc».

I dirigenti dc alla fine della riunione apparivano piuttosto ottimisti sulla possibilità di dar vita ad un'amministrazione de-psdi-psi. Si pensa che, una volta risolto il problema politico e una volta creata una base programmatica comune, non sarà difficile accordarsi sulla scelta degli uomini. Tale questione è stata portata sul tappeto da alcuni consiglieri già nella seduta di stanotte, ma si la fine l'argomento è apparso a tutti piuttosto prematuro: si è ritenuto più opportuno sondare prima le intenzioni del psi e poi discutere il problema in concreto.

Sembra che alcuni consiglieri democristiani abbiano intenzione di puntare su un sindaco del loro partito, ma è opinione generale che non sarà questo il punto sul quale si irrigidiranno le trattative. Comunque rimane sempre favorita la tesi di un sindaco socialdemocratico, anche perché secondo quanto si è appreso, lo stesso psi sarebbe favorevole a tale soluzione. In proposito si fanno già dei nomi: quelli dell'on. Piero Bucalossi, dell'ex-rettore del Politecnico di Milano Gino Cassinis e del sindaco uscente prof. Virgilio Ferrari.

c. b.

Dopo il colloquio di Moro con Malagodi

Si prevede che l'attuale Giunta siciliana sarà posta in crisi ai primi di febbraio

Roma, venerdì sera.

La dc ha già sostanzialmente deciso di risolvere il problema della giunta difficile di Milano e di quella regionale di Palermo, portando a Palazzo Marino e al Palazzo dei Normanni i socialisti che dovrebbero, dunque, entrare nelle due giunte. Ieri sera il gruppo consiliare democristiano milanese ha deciso di prendere contatto con i socialisti «per accertare la possibilità di attuare il proprio programma, nel pieno rispetto della propria autonomia e dei principi ideologici propri della dc». Per la Sicilia, in certo senso, il problema è ancora più semplice, anche se non meno sbrigativo: infatti lo stesso Moro aveva già parlato della «disarmonia» siciliana, volendo chiaramente alludere al fatto che la dc non poteva continuare a collaborare con i missini nel governo dell'Isola, dal momento che tale collaborazione era stata respinta in tutto il resto d'Italia.

Ma c'erano di mezzo i bilanci che dovevano essere approvati e questo avvenne anche con l'apporto dei voti missini; tuttavia, nelle dichiarazioni dei democristiani, già si avvertirono i primi propositi di disdire l'incontro fra d.c. e m.s.i. stabilitosi lo scorso anno nella giunta dell'on. Majorana, quando si trattò di fare cadere la giunta Milazzo, ormai asservita ai comunisti.

Per raggiungere il suo scopo l'on. Moro doveva, comunque, superare due grossi scogli, quello dei liberali e la resistenza che gli venivano, per la Sicilia, dalla stessa d.c. isolana, la quale è, per la maggior parte, orientata verso destra.

Questi scogli sono stati aggirati ieri, a piazza del Gesù, dopo un lungo colloquio di Moro con i liberali Malagodi e Bozzi e dallo stesso Moro con D'Angelo e Mattarella, esponenti democristiani di Sicilia.

Si sa che Malagodi fin dal principio aveva puntato alla costituzione di una giunta di minoranza a Milano, che è il suo collegio; ma, per arrivare a tanto, i socialdemocratici avrebbero dovuto accettare i voti dei due consiglieri monarchici del pdi e Saragat era stato su questa irremovibile. Analoga la situazione in Sicilia dove i liberali, che fanno parte dell'amministrazione Majorana, allorché si arriverà alla costituzione di una nuova giunta comprendente i socialisti, si vedranno estromessi. Moro ha fatto ai due rappresentanti liberali questo semplice discorso: «Se l'elettorato di destra a Milano, invece di disperdersi fra missini e monarchici avesse concentrato i suoi voti sul partito liberale, consentendogli di conquistare almeno altri due quozienti, il problema sarebbe stato risolto e si sarebbe arrivati a Milano alla costituzione di una giunta del centro democratico. Ma l'elettorato si è diversamente orientato e non si può disconoscere la sua precisa volontà». Quanto a Palermo, la «disarmonia» ha un aspetto più politico che amministrativo, aspetto che anche i liberali condividono e perciò Moro non ha dovuto faticare molto a convincere i suoi interlocutori.

L'on. Folchi, ministro del Turismo e dello Spettacolo, contro il quale è stata presentata denuncia al probiviri della dc per avere fatto rappresentare «L'Arialda»

Dal problema delle giunte si è poi passati a discutere del più ampio problema del governo e della maggioranza parlamentare. E Malagodi e Bozzi — come già più volte ha riaffermato Saragat — hanno anch'essi ripetuto che una cosa sono le giunte amministrative o un'altra il governo nazionale e che i due problemi non potevano avere alcun legame, dal momento che non si poteva non dare atto alla dc di aver escluso ogni carattere di «globalità» nella soluzione della questione delle giunte.

Di questo avviso anche autorevoli ambienti cattolici: la rivista *Civiltà Cattolica*, ispirata dai gesuiti, scrive infatti che «avendo la dc escluso non solo la soluzione globale, a suo tempo proposta da Nenni, ma anche ogni altra soluzione comportante una scelta politica di carattere generale, tale problema dovrebbe restare nel suo normale alveo amministrativo e non sconfinare sul piano politico generale». Il che vuol dire, in parole più spicce, che si dà il via, anche da questa parte alla «collaborazione amministrativa» con i socialisti. Di conseguenza, i liberali a Milano, a Palermo e in tutte le altre amministrazioni locali dove si costituiranno giunte con la collaborazione dei socialisti, passeranno all'opposizione, ma manterranno ferma la loro partecipazione alla maggioranza di convergenza democratica creata intorno al governo dell'on. Fanfani.

Riguardo alla Sicilia, per i primi del prossimo febbraio è convocato il comitato centrale della dc siciliana che dovrebbe sancire sostanzialmente l'apertura della crisi. Nel frattempo saranno avviati a Palermo gli opportuni contatti con i socialisti e i cristiano-sociali: questi ultimi già hanno dato luogo a qualche cedimento, come si è visto per l'elezione del sindaco di Palermo. Anche D'Angelo, che finora era stato uno dei più fermi oppositori di una soluzione di centro-sinistra in Sicilia, si è detto convinto di questa necessità e in tal senso, pertanto, indirizzerà la sua azione. Moro ha raccomandato che al giunga alla nuova giunta regionale siciliana prima del congresso nazionale dei psi che si terrà a Milano il 22 gennaio: la ragione di questa «scadenza» è evidentemente quella di spianare la strada verso la democrazia agli autonomisti socialisti che fanno capo a Nenni e che costituiscono la maggioranza del partito.

Pellecchia

PRESSO I MIGLIORI NEGOZI:

IL TELEVISORE della persona di buon gusto

AGENZIA: VIA MONTI 11 - TORINO - TEL. 687.691

CRONACA CITTADINA

Anche per loro un giorno lieto

Gli ospiti dell'Istituto di corso Casale riuniti al ristorante in serena tavolata

Ha distribuito molti regali, ma anche qualche pezzo di carbone

Col passaggio della buona Befana si chiude il periodo delle feste

I doni degli automobilisti ai vigili - 500 bimbi della Falchera beneficati da una vedova - Manifestazioni per i figli dei vigili del fuoco, per i piccoli poliomielitici e molte altre - "Specchio dei tempi„ ha invitato a pranzo 141 vecchietti poveri

Con la solennità dell'Epifania si chiude oggi il ciclo delle feste natalizie. I bimbi ricevono gli ultimi doni, nel Presepe compaiono presso la grotta le figure variopinte dei Re Magi: Gasparre, Baldassarre e Melchiorre, i misteriosi saggi venuti dall'Oriente ad adorare il Bambino nella mangiatoia e ad offrirgli oro, incenso e mirra.

«Epifania» a voce di origine greca e significa «manifestazione». La Chiesa celebra oggi il rivelarsi di Cristo non più soltanto ai giudei, ma a tutti i gentili e pagani. «Alzati e splendi, o Gerusalemme — si legge nella Messa — poichè su di te spunta l'aurora del Signore e in te si manifesta la sua gloria. A questa luce cammineranno le genti e i re... da lungi verranno i tuoi figli... verso di te affluiranno i tesori e ti si porteranno i beni dei popoli».

La festa dell'Epifania si celebrava in Oriente dal III secolo e si estese in Occidente alla fine del IV. Ora noi la chiamiamo anche festa della Befana, termine che in realtà è soltanto una corruzione della parola «epifania», ma al quale s'è legata una nuova tradizione. Befana è per i bimbi una vecchietta, mezza strega e mezza santa, lontana parente di Babbo Natale o addirittura sua sorella, che cavalca nottetempo una scopa (appunto come le streghe) e scende più per i comini a distribuire doni: caramelle e cioccolatini per chi è stato bravo, carbone per i cattivi; oppure l'uno e l'altro perchè nessuno è mai del tutto buono nè del tutto cattivo. Passata la saggia Befana cominciano tempi duri. Si disfa il Presepe, si smonta l'albero di Natale e si torna regolarmente a scuola.

In questa giornata in tutte le città fioriscono iniziative gentili che culminano nello scambio di doni. A Torino la maggior parte degli Enti pubblici e privati, le fabbriche e le associazioni distribuiscono regali ai dipendenti.

E' pressochè impossibile dare un quadro completo di tutti gli avvenimenti. Il più appariscente è la «Befana del Vigile». Automobilisti e pedoni hanno espresso la loro riconoscenza a chi disciplina il traffico e garantisce il rispetto del Codice stradale. Montagne di panettoni sono sorte intorno alle pedane negli incroci più frequentati, alla sede della Polizia Stradale e nei posteggi dell'A.C.I. Il corpo dei Vigili Urbani, come ogni anno, ha offerto un pranzo in un ristorante del centro a cento bimbi poveri.

L'Opera Maternità e Infanzia ha distribuito 4000 pacchi-dono ai suoi assistiti. Alla caserma delle Fontane, in corso Regina, sono stati consegnati i doni della Befana ai figli dei Vigili del Fuoco, alla presenza del Prefetto. Alle 10, presenti ancora le Autorità cittadine, sono stati distribuiti dolci e giocattoli ai piccoli poliomielitici dell'Istituto Maria Adelaide nel reparto del prof. Dadone. Il pittore Vellan, che ha impersonato quest'anno Babbo Natale, ha visitato gli ospiti del Cottolengo.

A Palazzo di Giustizia, con l'intervento del procuratore della Repubblica, dott. Tit'alomanlio, il Patronato del carcere ha consegnato 131 pacchi-dono ai figli dei detenuti delle «Nuove». Altre cerimonie si sono svolte nella sede torinese del Banco di Roma, in quella della Banca Popolare di Novara, all'Olimpia e in molte altre.

La Stampa, con le offerte dei lettori a «Specchio dei tempi», ha invitato a pranzo 141 vecchietti, ospiti dei ricoveri di corso Unione Sovietica e di corso Casale. Divisi a gruppi, sono stati accompagnati in tre ristoranti. Erano ad accoglierli i cronisti del giornale. Al termine del pranzo ciascuno ha ricevuto un piccolo regalo. Tabacco e sigari per gli uomini, caramelle per le signore.

Un episodio toccante, forse il più bello della giornata, è accaduto alla Falchera. Una vedova, la signora Brunata Perosino ha ricevuto in casa sua, a gruppi, cinquecento bambini fra i 6 e i 13 anni. A tutti ha consegnato un dono, comprato da lei. La signora Perosino lavora in Municipio, non guadagna molto, ma risparmia per tutto l'anno per poter far felici i suoi innumerevoli piccoli ospiti il giorno dell'Epifania.

La sua camera da letto è il marciapiede davanti al Teatro Nuovo

Con queste temperature polari si ostina a dormire all'aperto

Per materasso un cartone da imballaggio, per coperta un logoro soprabito - Quando gli chiedono perché non cerca di farsi ospitare in un ricovero risponde: «E che ne so?»

Tutte le sere, da una settimana, un uomo va dinanzi all'ingresso del Teatro Nuovo, in corso Massimo d'Azeglio, si sdraia sul marciapiede e, avvolto nei suoi stracci, si addormenta. Si sveglia la mattina verso le 10, si alza a, dopo energici massaggi alle membra intirizzite, se ne va. Lo si vede tornare puntuale verso le 21.

L'uomo che non teme di passare all'aperto queste gelide notti si chiama Antonio Fabre, è nato 53 anni fa a La Loggia, è scapolo e solo al mondo. Queste e altre poche notizie — è un tipo che non ama far confidenze — le abbiamo ottenute parlando con lui sul marciapiedi che costituisce la sua camera da letto.

Il Fabre era sdraiato sul suo materasso: un pezzo di cartone da imballaggio; poggiava la testa su una giacchetta ridotta a straccio ed aveva per coperta un logoro soprabito. D'aspetto robusto, è la tipica figura del «barbone»: la barba ce l'ha, anche se non molto folta, ed i capelli neri sono assai lunghi, alla nazarena. Alla domanda perché dorma in quel posto ha risposto, scuotendo le spalle, di non avere mai avuto una casa. Poi, a spizzichi, ha raccontato qualcosa della sua strana vita. Fino a tre anni fa faceva il carrettiere; lavorava allo scalo ferroviario del Valdino e dormiva presso le imprese per cui lavorava. In seguito, rimasto disoccupato, non ebbe più nemmeno l'alloggio; non trovò altra soluzione che dormire all'aperto.

La sua prima camera da letto è stata in piazza Nizza; poi ha traslocato al Valentino perché «la trovava accomoda e fredda».

A mezzogiorno va a prendersi una minestra calda in via Brugnone, al «comitato» del Sacro Cuore di Gesù, poi se ne va e vaga tutto il giorno. Non ama parlare del suo passato che, a quanto dice, non può interessare nessuno. Dice che suo padre è morto prima della guerra; di sua madre pare non sappia più nulla da un pezzo.

Gli domandiamo perché si ostina a dormire al freddo, perché non corre di farsi ospitare in qualche ricovero; la risposta è stupefacente: «E come si fa? Che ne so io?». La temperatura è molto bassa: è gradi sotto zero ed il «barbone» trema come una foglia. La frammentaria conversazione è durata troppo per lui e vuol riprendere il sonno interrotto. Lo facciamo con un altro bronzello. Si sdraia nuovamente a terra, si acciambella come un cane, si copre con il cappotto e se lo tira fin sulla testa. Pochi istanti dopo russa sonoramente.

Il «barbone» porta addosso tutto il suo guardaroba

TEMPERATURA DI OGGI

MASSIMA	+ 0,4
MINIMA	— 5,3

Il Bollettino meteorologico segnala inoltre: temperat. media (notturna): —5,1; ore 3: —4,4; press. 744,3; umid. 74%. Cielo quasi sereno. - Previsioni: tempo, buono; temperatura rigida. **Temperatura a Cuneo:** mass. + 4,4; min. — 11; ore 6: — 5,4

Sviluppo della vertenza con l'Inam

Confermata l'assunzione dei giovani medici

Il sindacato mutualisti approva la decisione che corrisponde alle richieste della categoria - Sollecitate garanzie

Il Consiglio direttivo del Sindacato medici mutualisti si è riunito stamane in seduta straordinaria per discutere la grave vertenza in atto con l'Inam. In particolare sono all'esame dei medici due argomenti: le trattative avviate dall'Inam con i giovani medici sociali da ogni mutua; la «voce» secondo cui risulterebbe che l'Inam intende procedere al licenziamento dei medici attualmente in agitazione.

Ai giovani medici, che sono circa 700, l'Inam «fricchia un contratto sulle seguenti basi: 40 mila lire al mese per la «visita ambulatoriale» presso i singoli studi e 200 lire per ogni visita a casa del malato. Queste condizioni corrispondono agli onorari in vigore attualmente per i medici generici dell'Inam che però si battono dal 25 ottobre scorso per ottenere aumenti.

La notizia di questa iniziativa fi giovani medici avrebbero chiamati a firmare i contratti entro lunedì: è stata vivamente commentata. Le ipotesi che si fanno sono due: l'Inam assume nuovi medici per contenere in casa dei scioperi; oppure ha deciso di scoraggiare la prima iniziativa dei mutualisti che chiedevano un aumento del numero dei medici che prestano servizio per la mutua.

Nella riunione di stamane il direttivo del Sindacato medici mutualisti ha voluto dar credito alla seconda ipotesi. In una lettera inviata all'Inam si dichiara di «prendere atto con viva soddisfazione dell'accoglimento della richiesta dei medici mutualisti per l'assunzione di nuovi colleghi in modo da avere un medico generico ogni 800 assistiti». Il Sindacato auspica che questo «rapporto» venga successivamente abbassato a un medico ogni 600 assistiti. «Le assunzioni — si afferma nella lettera — devono però avvenire nell'assoluto rispetto dell'accordo integrativo vigente e secondo la graduatoria pubblicata dalla commissione provinciale per gli elenchi».

Circa la minaccia di licenziare in tronco tutti i sanitari che partecipano all'agitazione non si hanno notizie sicure. E' certo comunque che, se venisse presa un provvedimento del genere, l'Ordine dei Medici non rimarrebbe inattivo. Non si comprende però come l'Inam potrebbe sostituire di punto in bianco 345 «generici» di lunga esperienza e 350 «specialisti» (dai pediatri ai dermatologi, dagli odontoiatri agli ortopedici) senza compromettere tutto il sistema assistenziale.

Il prefetto dott. Raporiti intanto si sta interessando per la questione riguardante il mancato pagamento delle spettanze ai medici in agitazione.

Il Comune premia i sacrifici degli studenti che lavorano

Sono 157 operai (fra cui una madre di cinque figli) protagonisti di episodi esemplari - L'Assessorato del Lavoro ha distribuito somme per un milione e mezzo

Nel salone dei congressi a Palazzo Madama, si è svolta stamane la cerimonia della consegna di premi in denaro ai lavoratori che frequentano le scuole professionali. Erano presenti il prefetto dott. Raporiti, il presidente della Provincia prof. Grosso, il questore, il provveditore agli studi, l'assessore al Lavoro cav. Enrico, il vicecomandante della regione militare ed altre autorità. Nella sala avevano preso posto rappresentanze di 40 istituti, allievi, familiari, insegnanti. I premi sono stati conferiti dall'Assessorato comunale del Lavoro, istituito allo scopo non solo del profitto ma specialmente dei sacrifici cui si sottopongono molti allievi per di migliorare la propria istruzione e le condizioni sociali. L'assessore cav. Enrico ha sottolineato il significato della cerimonia presentando i casi più commoventi e meritevoli.

Ogni premiato è protagonista di episodi sconosciuti che meritano l'attenzione del pubblico. Ecco il caso — ad esempio — di Caterina Mazzitelli. E' coniugata, con cinque figli a cui la madre a carico, lavora di giorno e di sera frequenta i corsi municipali. Vuol diventare maestra d'asilo. Ha 37 anni. Ha ottenuto un premio di 30 mila lire.

Un altro caso è quello di Giuseppe Fea. Divide il suo tempo tra lavoro e scuola pur dovendo pensare al padre ammalato e inabile; Giuliano Allemanno, orfano di padre, a soli vent'anni manda avanti la famiglia. Abita a Pianezza ma non perde una lezione ai corsi serali.

Orfano di padre è pure Giuliano Faldiga, di 18 anni; è capofamiglia e cura la madre gravemente inferma. Leo Falco, benchè abiti ad Avigliana e sia vincolato a turni di lavoro, non è mai stato assente alle lezioni. Riccardo Massa, pure di Avigliana, per tutto l'anno è passato direttamente dal lavoro notturno in officina alle scuole diurne municipale.

Il presidente della Provincia prof. Grosso nel discorso ufficiale rivolgendosi ai giovani ha detto: «Voi rappresentate la parte migliore di coloro che sentono la scuola come un bisogno per affinare le proprie conoscenze e inserirsi più utilmente nella società». I 157 giovani sono poi sfilati davanti al tavolo delle autorità. Ciascuno ha ricevuto in premio una somma in denaro variante tra le 30 mila e le 5 mila lire. Somme esigue, che vogliono però significare il riconoscimento del Municipio per la volontà e lo spirito di sacrificio degli allievi delle scuole professionali. L'ammontare complessivo dei premi erogati dal Municipio raggiunge il milione e 500 mila lire.

Il prof. Grosso consegna il premio a uno dei 157 giovani

Sono pochi gli automobilisti che rinnovano la patente

Se non si affretteranno a mettersi in regola, molti automobilisti italiani non potranno guidare dal 1° luglio 1961, giorno in cui perderanno ogni validità le patenti di vecchio tipo. L'Ispettorato Motorizzazione e la Prefettura hanno constatato che molti non hanno presentato la domanda per la «convalidazione» nei termini stabiliti e che neppure l'invito pubblicato qualche mese fa sui giornali è servito a smuovere i ritardatari.

Il Ministero dei Trasporti ha disposto che le domande presentate in ritardo vengano «passate in coda»: cioè che le pratiche vengano evase soltanto dopo aver provveduto a quelle inizialmente stabilite. Ora, un notevole numero di automobilisti attenderà l'ultimo momento, vi saranno code ed affollamenti agli sportelli... Inoltre molti rischiano di non ricevere in tempo la nuova patente, indispensabile per poter guidare dopo il 30 giugno.

Per gli automobilisti, i cui nomi cominciano con la ultima lettera dell'alfabeto, i termini di scadenza sono questi: lettera S 31 marzo; lettera T 30 aprile; lettere U, V, W, X, Y, Z 31 giugno (è perciò consigliabile presentare la domanda entro maggio, dato che il termine di validità della vecchia patente vale anche per loro).

all'AMBROSIO
STREPITOSO SUCCESSO
Un film di David MILLER che per «suspense» e per tensione drammatica non ha nulla da invidiare a quelli più classici di A. Hitchcock

DORIS DAY - REX HARRISON - JOHN GAVIN
Merletto di mezzanotte
Il film non è vietato!

al CRISTALLO
IL PIU' GRANDE SUCCESSO DELL'ANNO NUOVO con
TONY CURTIS

IL GRANDE IMPOSTORE
TONY CURTIS in questo film interpreta uno spassosissimo avventuriero realmente esistito, il quale trasformandosi in certi personaggi e cambiando certe professioni cercava così di sfuggire alla realtà di una vita troppo monotona
Spassosissimo - Divertente
EDMOND O'BRIEN - ARTHUR O'CONNELL - GARY MERRILL - RAYMOND MASSEY - KARL MALDEN
Il film non è vietato!

all'IDEAL
IL TRIONFO DEI TRIONFI
METRO-GOLDWYN-MAYER presenta il capolavoro di WILLIAM WYLER

BEN-HUR
SPETTACOLI CONTINUATI ore 15.30 - 17.15 - 21.15
PREZZO NORMALE L. 700

AL REPOSI
DOMANI
LEWIS MILESTONE
DIRK BOGARDE - DENHOLM ELLIOTT - AMIM TAMIROFF

OPERAZIONE CROSSBOW

AMBROSIO
DOMANI

LA FONTANA DELLA VERGINE
Ingmar Bergman
IL PIU' GRANDE SPETTACOLO CINEMATOGRAFICO DELLA STAGIONE 1960-61

TUBOVINILE
Tubi ghisa pluviali e fognature
Chiusini, bocchette, lucernari
SIGNETTA - C.so S. Maurizio 35, Torino

DOTT. ENRICO WYSS
MALATTIE VENEREE E PELLE
Via Po 53 - Telefono 82-565
Orario 9-12 (festivi 9-11)

Dott. P. ADLER - Specialista Malattie della pelle e veneree
Via Cesare Battisti 2 angolo via Roma
Ore 9-12, 15-20; fest. 10-12; tel. 45-466

AL REPOSI Il successo del successi
del film che è tutto un divertimento
FACCIAMO L'AMORE
con la brillantissima MARILYN MONROE
e YVES MONTAND l'idolo parigino
CINEMASCOPE - COLORE DE LUXE
Prod. JERRY WALD - Distr. 20th CENTURY FOX
IL FILM E' VISIBILE A TUTTI

VITTORIA
GRANDE SUCCESSO
I VIAGGI DI GULLIVER
con KERWIN MATHEWS
in SUPERDYNAMATION EASTMANCOLOR
IL FILM GRADITO DA GRANDI E PICCINI

★ ARLECCHINO ★
Pochissimi film hanno avuto il pregio di critiche favorevoli come
LETTERE DI UNA NOVIZIA
di ALBERTO LATTUADA
con
JEAN-PAUL BELMONDO - PASCALE PETIT

all'ASTOR: trionfa
UN FILM DI
VITTORIO DE SICA
SOPHIA LOREN
LA CIOCIARA

OGGI all'AUGUSTUS
MACISTE
NELLA VALLE DEI RE
con MARK FOREST e CHELO ALONSO
TECHNICOLOR - TOTALSCOPE
Distribuzione MONDIAL CINEMATOGRAFICA

ISTITUTO NUOVA ITALIA
Informazioni Prematrimoniali - Indagini - Rintracci ovunque
Segretezza - Via Pio V, n. 20 - Telefoni 682-110 - 652-676

Il taccuino del lettore

◆ L'A.T.M. comunica che da lunedì il percorso degli autobus della linea A sbarrato e prolungato da piazza Robilant, sull'attuale percorso dell'A, fino alla Città Giardino. L'autobus A, contemporaneamente, verrà prolungato fino al n. 125 di via G. Reni.

◆ La corsa ferroviaria diretta Torino-Lecce riprenderà l'istradamento normale per Asti-Alessandria partendo da Porta Nuova alle 21.33.

◆ Si cambia la guida del telefono da lunedì: fino al 14 uscirà agli abbonati con iniziale 4-5-6; dal 16 al 21 a quelli con il 2 e 3; dal 23 al 28 a quelli con il 7 e 8. Orario ininterrotto dalle 8,30 alle 18. Un'agenzia di recapiti provvede alla consegna a domicilio dietro pagamento di L. 120 in ogni caso è necessaria la fattura — pagata — del quarto trimestre 1960.

◆ La Giunta di Moncalieri ha distribuito gli incarichi ai vari assessori. Gli assessori Mayer e Gilli (dc) e l'avv. Emanuelli (psdi) manterranno le cariche che ricoprivano nella precedente Amministrazione. Al prof. Sola saranno affidate le finanze, l'istruzione e lo sport, al consigliere Bollito l'agricoltura ed i mercati, e al dott. Lucchetti ragioneria, economato, affari generali e lavori pubblici.

◆ La «Fra Fassinetto Can.» ha indetto un concorso per la progettazione di una casa-tipo per il montanaro. Per informazioni rivolgersi alla sede torinese dell'Associazione (via Mostacchi 7).

◆ Alla Facoltà di Economia e Commercio il 12 corrente, alle ore 18, avrà inizio il 3° Corso di lezioni su: «L'edilizia e la proprietà immobiliare», tenuto dal prof. P. Giani.

◆ Una conferenza sarà tenuta domani, alle ore 17,30, in via Roma 250, da Benedetto Capobianchi su: «Un musicista torinese dimenticato: Alberto Franchetti, nel centenario della nascita».

◆ Alla Cisl, domani e dopodomani, riunione del Direttivo nazionale dei metalmeccanici.

◆ L'estrazione del Lotto avrà luogo lunedì 9 gennaio. Le giocate si accettano fino a lunedì.

◆ Alla Consulta (via Garibaldi 1), lunedì, alle 21,15, il dott. Alfiero Spinelli parlerà su: «La crisi degli intellettuali francesi di sinistra».

◆ Oggi, venerdì 6 gennaio, è il 6° giorno dell'anno. Il Sole è sorto alle ore 8,06; tramonta alle 16,32. E' la festa dell'Epifania (o manifestazione) del Signore. Si festeggiano i santi Re Magi Gasparre, Melchiorre e Baldassarre.

◆ Il Fondaco ha donato a tutti i carcerati d'Italia una copia del Vangelo: le copie destinate ai detenuti delle «Nuove» saranno consegnate oggi dal Vescovo ausiliare Mons. Bettino.

◆ Nella chiesa del Ss. Martiri (via Garibaldi 26), stasera, alle ore 18, conferenza di P. Agostino Gandolfo, S. J., su: «La stella dei Magi».

◆ La Messa per l'Artigiano sarà celebrata domenica, alle 11,45, in San Lorenzo. Parlerà il prof. don G. M. Bertini. Musiche sacre dal mezzosoprano M. E. Cravina e del M° A. Barbone.

◆ Autoriparazioni aperte oggi, dalle ore 8,30 alle 12,30 e dalle 14,30 alle 18,30. Offcine: via Principe 29 (tel. 30-500); via Tripoli 11 (tel. 293-786). Elettrauto: via Principi d'Acaia 42 (telef. 78-478); via Braglio 82 (telef. 296-862); c. San Maurizio 28 bis (tel. 855-708); via E. Galliari 14 (tel. 682-792); c.so Unione Sovietica 337 (telef. 299-798).

◆ Farmacie di turno oggi: via San Francesco da Paola 10, c.so Giulio Cesare 16, c.so Grignano 2, c.so Belgio 180, via Bologna 202, corso Svizzera 42, corso Principe Oddone 30, via Sant'Ella 4 (Falchera), via Nizza 122, corso Francia 98, piazza D. Galimberti 7, via Frejus 100, c.so Vinzaglio 31 bis, c.so Giulio Cesare 158, via Garibaldi 14, c.so Re Umberto 38, corso Orbassano 65, p.za Vittorio Veneto 11, via Santa Teresa ang. via San Francesco d'Assisi, piazza Carlo Felice 12, via Mazzini 24, via Nizza 27, via Borgaro 58, corso Casale 72.

SPETTACOLI

ARLECCHINO DANCE
Ore 16,30 e 21,15 replica de
THE FOUR SAINTS
e Umberto FORNASERO
con il suo Complesso

TROCADERO
Via A. Doria 9 - Tel. 553-777
Ore 16,30 e 21-2
RIGHI E SAITTO

ECHI SPETTACOLI
HOLLYWOOD DANCE
16 e 21 eleganti trattenimenti
Pippo d'Andrì e Lilla Johnny

LE ROI - Lutrario
«Il re del dancing»
NUOVO LOCALE - Via Druento 8
Ore 15 e 21 Orchestra
MARIO PERRONE
il «Jolly del Night Club»
per la prima volta a Torino

Plateau Dancing Lutrario
SEMPRE SULLA BRESCIA!
Con successo degno dei precedenti continuano i trattenimenti.
Oggi ore 15: Dame 500, ore. 240 cosacche, compresa. Ore 21 Orch.
F. MOROSINI

Taverna «Ponte Vecchio»
Regia Ristorante - ALPIGNANO
Domenica 8 gennaio
Eleganti Dinner Danzante
Orchestra «I 5 BRAVI»
Canta ANNA MARIA PEGRÈ
Prenotazione tavoli tel. 967-961

Il Pantheon

La proposta inoltrata da un deputato della nostra Camera di trasferire a Roma, nel Pantheon, le salme di Vittorio Emanuele III e della regina Elena, pare abbia avuto buona accoglienza.

Il Pantheon, questo tempio pagano, costruito da Agrippa nel 27 a. C., e che l'Imperatore Foca nel 608 dette a Papa Bonifacio IV (da cui venne trasformato in tempio cristiano) è la più antica chiesa che esista, o almeno una delle più antiche, perchè risale a quasi duemila anni fa. Agrippa la dedicò a Giove in memoria della vittoria riportata da suo suocero Augusto presso Azzio contro Marcantonio e Cleopatra, e vi incluse la statua di Marte protettore di Roma e di Venere protettrice della famiglia dei Giuli.

Bonifacio IV, consacrandolo, lo intitolò alla Vergine. Come è noto, al tempo della potenza romana, la sua cupola, del diametro di m. 41,85 quasi uguale alla massima sua altezza (metri 42,75) era di bronzo. Ma Costanzo II, entrato da trionfatore a Roma, ne fece togliere una parte per mandarla a Siracusa e più tardi Genserico, venuto per saccheggiare la Città Eterna, ne tolse ancora, finchè Urbano VIII Barberini si servì delle travature del portico per la costruzione della tribuna e del famoso baldacchino della basilica di San Pietro, ed anche per fornire i cannoni della difesa di Castel Sant'Angelo, dando vita al proverbio: *Quod non fecerunt barbari, fecerunt Barberini*. Ma il proverbio non è esatto perchè, come abbiamo detto, Papa Barberini si valse soltanto delle travature del portico.

Quello che è certo è che da allora il tempio è rimasto scoperto: esso ha quale volta quella del cielo, e quando piove fuori piove quindi anche dentro. Questa è una singolarità del Pantheon ed è forse per ciò che la si è voluta mantenere.

Non è il caso di indugiarci a descrivere il bellissimo portico, il vestibolo e lo stesso tempio che tutti conoscono. Diremo solo che ai posto degli dei di Agrippa sono stati posti otto piccoli altari cristiani, che le celebri cariatidi di Diogene, ricordateci da Plinio, non esistono più. Quando Bonifacio IV lo fece diventare chiesa cristiana ne tolse, naturalmente, non solo tutti gli ideli, ma forse anche le cariatidi.

Nel Pantheon, ove si trovano i resti di Raffaello, sono sepolti, come tutti sanno, i re d'Italia. E la sua importanza s'è, dal punto di vista religioso, molto accresciuta dopo la Conciliazione tra Chiesa e Stato. L'articolo 13 del Trattato Lateranense (11 febbraio 1929) dice: «L'Arcivescovo Ordinario Militare è preposto al Capitolo della Chiesa del Pantheon in Roma, costituendo con esso il clero, cui è affidato il servizio religioso della Basilica. Tale clero è autorizzato a provvedere a tutte le funzioni religiose, anche fuori di Roma, che in conformità delle regole canoniche, siano richieste dallo Stato o dalla Real Casa. La Santa Sede conferisce a conferire a tutti i canonici componenti il Capitolo del Pantheon la dignità di Protonotari *ad instar durante munere*. La nomina di ciascuno di essi sarà fatta dal Cardinal Vicario di Roma, dietro presentazione da parte di S. M. il Re d'Italia, previa confidenziale indicazione del presentando. La Santa Sede si riserva di trasferire ad altra chiesa la Diaconia».

In questo modo il Pantheon è diventato non solo la Basilica Palatina del re d'Italia, la chiesa nazionale degli italiani, di cui si mancava. A Roma, infatti, v'erano e vi sono una quantità di chiese dedicate alle varie nazionalità estere ed anche alle diverse ex-nazionalità italiane; ma una chiesa che fosse proprio dell'Italia unita, che fosse veramente nazionale, non c'era. Alessandro Bacchiani ha avuto la pazienza di ricercare e di elencarci tutte le chiese diremo così straniere ed ex-nazionali. Sono più di quante si creda: Santa Maria dell'Anima per i Tedeschi; Nuestra Señora de Monserrat per gli spagnoli; Sant'Antonio per i portoghesi; San Luigi per i francesi; San Giuliano del Sudario per i belgi; San Pellegrino per gli svizzeri e la loro guardia; Santo Stanislao per i polacchi; Sant'Atanasio per i greci; San Salvatore alle Coppelle per i romani; San Girolamo a Ripetta per la Croazia e Dalmazia cattoliche; Santa Brigida a Piazza Farnese per gli svedesi; Santa Susanna per gli americani; San Biagio della Pagnotta per gli armeni; Santo Stefano in Vaticano per gli abissini, e via dicendo.

Quanto alle chiese che ci riportano ancora ai paesi dei cinquanta staterelli del XV Secolo, esse sono molte: Santa Maria Ogldrita al Tritone per i siciliani; Santo Spirito in via Giulia per i napoletani; San Giovanni pure in via Giulia per i toscani; San Marco al Foro Italico per i veneti; San Carlo al Corso per i lombardi; il Sudario per i piemontesi, sardi e savoiardi. E sono considerate pure nazionali: Santa Croce per la Repubblica di Lucca finita nel 1847; Santa Caterina in via Giulia per la Repubblica di Siena; spenta nel 1540; la Chiesa del Battista in Trastevere per la Repubblica di Genova, soppressa nel 1815; Sant'Alessandro a piazza Colonna per il comune di Bergamo, passato alla Serenissima nel 1428.

E nello stesso territorio pontificio quante vestigia di staterelli! San Pietro in via del Mascherone per il comune di Bologna sfumato nel 1513; San Salvatore in Lauro per i marchigiani e due chiese demolite, Santa Rita a piè d'Ara Coeli per i Norcini e Casciani e San Venanzio per il ducato di Camerino, scomparso definitivamente nel 1535.

Oggi l'Italia ha, alla pari delle altre nazioni, una chiesa nazionale unica che conta diciannove secoli.

Il Pantheon, dopo i Patti Lateranensi, venne restaurato da cima a fondo per conto del governo italiano, con lavori durati tre anni e mezzo, ma che gli accontentono di isolare una ala di altri diciannove secoli. I danni da riparare erano molti e di varia natura: numerose lesioni e crepe, innanzi tutto. Si sono rinsaldati i muri, ricostruiti i pilloni, chiuse le caverne. Si sono anche aperte due nuove cappelle, cioè le prime a destra e a sinistra, ove dovrebbero riposare gli ultimi sovrani d'Italia. Poi è occorso arredarlo per la nuova funzione canonica cui veniva chiamato.

Recentemente, quando per la ricorrenza di guerra se ne tolsero le cancellate, si procedette a nuovi lavori importanti: si rifece parte del muretto di sinistra e si sistemò la fognatura che, a causa della pendenza della piazza, riceveva troppo fango nei periodi di pioggia. Già Agrippa, da esperto idraulico, aveva pensato di munire le fondamenta della micidiale costruzione circolare di una diga che, abbracciando ad anello l'intera curva della cella, doveva impedire alle acque melmose, risommanti nelle inondazioni, di infilarsi sulla massa non sempre compatta di calcestruzzo, il quale, diluito, sarebbe poi stato asportato progressivamente dai rivacchi. Ciò risulta dalle indagini del chiaro ingegnere Giuseppe Cozzo.

La basilica del Pantheon rappresenta un significativo omaggio a Marco Agrippa, il braccio destro di Augusto, che fece, tra l'altro, ricostruire fogne chiamate, per la loro resistenza ai rigurgiti del Tevere, *propè inexpugnabilis*, e nella maggior di queste, secondo quanto narra Plinio, volle passare in barca, deliziandosi nella contemplazione della grande opera condotta a termine per l'igiene e il decoro di Roma.

Di fronte a questa impresa il cavaliere di fortuna che si è comperato oggi parrà cosa da nulla. Ma per la soluzione radicale occorrerebbero ancora molti e molti milioni.

Arturo Lancellotti

IL SUO NOME RAPPRESENTA TUTTA UN'EPOCA DI GAIA SPENSIERATEZZA

Offenbach diventò padrone di Parigi conducendo il suo infernale "cancan,,

Piccino, s'era innamorato del violoncello che studiò nascostamente dal padre e a 10 anni diede il suo primo concerto - Continuò a suonare per pagarsi gli studi al Conservatorio dov era stato ammesso, benchè straniero, per intervento di Cherubini - Ormai popolare negli ambienti artistici, si diede alla composizione: nacquero "La bella Elena,, e l'"Orfeo all'inferno,, - L'ultimo miracolo: "I racconti di Hoffman,, che lo pongono fra gli immortali della musica

Roma, gennaio.

«Sono nato a Colonia nel 1881. Il babbo, fervente musicofilo, appena potei reggere l'archetto, mi insegnò a suonare il violino. A sette anni, ma la cavavo abbastanza bene, ma già mi attiravo di più le composizioni che non i noiosissimi esercizi. Tre anni più tardi, papà giunge a casa con un violoncello acquistato da un rigattiere. Appena visto quello strumento ne allampanato come me, giuro in cuor mio di abbandonare il violino per il cello. I miei genitori si oppongono, dicendo che io faccio per la mia salute... Fingo di accontentarmi, ma da quel giorno, ogni volta che rimango solo in casa, mi chiudo in camera e studio il violoncello con accanimento feroce. Così passano alcuni mesi; ed una sera papà mi conduce in casa di amici, dove ogni settimana si esibisce un quartetto. L'orchestra è al completo: manca soltanto il suonatore di cello. Noto una certa inquietudine nel padrone di casa, desolato di dover annunciare che l'esecuzione del pezzo di Haydn è rinviata alla settimana prossima... Allora mi faccio forza, vado da papà e, parlandogli all'orecchio, gli chiedo il permesso di sostituire io il rimpiazzato.

«Papà scoppia in una fragorosa risata; e il padrone di casa, saputo il motivo di tanta allegria gli domanda: "Perchè non lasciarlo provare?" "Non sa nemmeno da che parte si tiene il violoncello!" Allora io, con la guancia rossa dalla vergogna, confesso la mia disobbedienza. Senza perdere tempo a sgridarmi, mi mette egli stesso fra le mani il tanto desiderato violoncello, e lo eseguisco la mia parte senza una sbavatura. Battimani a non finire!..»

Con questo suo proverbio sbalorditivo, Offenbach narrava gli inizi della sua carriera in certe sue Notes d'un musicien en voyage scritte durante il suo famoso viaggio in America.

Figlio di un pastore della sinagoga di Colonia, tale Juda Eberscht (o, secondo altri, Jacob Levy), fra i tanti nomi paterni, Giacomo scelse come pseudonimo il nome della cittadina famosa per le sue fabbriche di coltelli e di strumenti musicali: Offenbach. Ed oggi, l'umana cittadina tedesca deve la sua notorietà al nome del celebre compositore.

Ma ritorniamo al nostro Giacomino, che abbiamo lasciato addirittura frustrato in dei primi applausi della sua vita. E' riuscito a «sfondare»; d'ora innanzi si dedicherà anima e corpo al violoncello! Il babbo stesso, dapprima restio, ora lo aiuta, gli spiana la via perchè egli si perfezioni sempre più in questo strumento. Ma ben presto Colonia si rivela insufficiente alla sua educazione musicale. Per questo se lo porta a Parigi (ha 14 anni, il piccino) col fermo proposito di iscriverlo al Conservatorio. Purtroppo, un articolo del regolamento vietava l'ammissione degli stranieri. Fortuna volle che il rettore del Conservatorio fosse il nostro Cherubini il quale, incuriosito da una lettera di raccomandazione che parlava di Giacomo come di un enfant-prodige, lo ricevette e volle subito metterlo alla prova con un pezzo difficilissimo per violoncello. Giacomo lo eseguì con estrema bravura, a prima vista.

Cherubini batte le mani, entusiasta:

— Perfetto! Con questa esecuzione hai annullato un articolo del regolamento! Corro ad informarne il ministro e, ti dò la mia parola, il Conservatorio ci entrerai; te lo dice il vecchio Cherubini.

Così, grazie ai suoi meriti precoci, Giacomo entrò al Conservatorio e, poco tempo dopo — malgrado la sua verde età — riuscì a farsi scritturare nell'Orchestra dell'Opéra Comique, con un mensile di 93 franchi. Una paga disperata, che tuttavia egli non riuscì mai a intascare integra, perchè almeno la metà era assorbita dalle multe infittitegli per le amorose che faceva durante lo spettacolo, oppure per certi scherzi di cattivo genere, giocati ai danni dei suoi colleghi (una delle cose da lui preferite consisteva nell'eseguire la sua parte solo alternamente, oppure con variazioni non contemplate nello spartito).

Una danza infernale

Ma il nostro giovane amico non è nato per fare l'orchestrale, ha ben altre mire. Frattanto, per arrotondare il mensile, incomincia a comporre polke, valtzer, romanze da salotto; musica commerciale che rende parecchio e che gli dischiude le porte del bel mondo parigino. Fin dagli inizi egli rivela il suo spirito pratico e — si direbbe, oggi — il senso della public-relations. Ben presto la sua figura allampanata diviene popolare; si fa strada negli ambienti artistici, teatrali e letterari; le sue mondanerie e le sue battute di spirito divengono di dominio pubblico (abitava a rue Laffitte n. 21, e per indicare l'indirizzo agli amici che aveva invitato, scrisse: «La persona dalla memoria labile, non hanno che da pensare alle stecchite gambe dell'antistante per ricordarsi il numero di casa»).

Fu proprio in grazia di queste relazioni che, nel 1849, venne nominato direttore di orchestra al Théâtre Français; e qui compose le musiche di scena per il Candelaio, la celebre commedia di Alfred De Musset (fra le molte arie, figura la Canzone di Fortunio, un vero gioiello del genere). E' questo il primo passo di capitale importanza, una podina giocata con grande maestria dal «Mozart dei Champs-Elysées», come più tardi lo chiamerà Rossini.

Frattanto Giacomo si è sposato. Di ritorno da una tournée in Inghilterra, è convolato a giuste nozze con la signorina Erminia Mitchell. Matrimonio d'amore. Per compiere questo passo, il giovane israelita non ha esitato a convertirsi al cattolicesimo. Malgrado l'ambiente in cui vive, fra ballerine, cantanti e attricette, Giacomo rimarrà sempre fedele alla consorte; e, a coronamento di tanta felicità coniugale, nasceranno cinque bambini, sotto «cancan casalingo», come la chiamava Offenbach.

Fu mentre era direttore d'orchestra al Théâtre Français che, dirigendo le musiche di scena delle tragedie classiche, concepì l'idea di scrivere le parodie dei drammi eroici; inoltre, vivendo a diturno contatto con orchestrali, impresari, attori, imparò il difficile mestiere dell'impresario. Uomo di teatro per istinto, dal temperamento agreste e dalla sensibilità nervosa, sapeva intuire i gusti del pubblico. Giorno verrà che, ai Champs-Elysées, riuscirà a prendere in affitto una sala e ad allestire la compagnia dei «Bouffes-Parisiens». Direttore d'orchestra, impresario e autore, potrà lanciare le sue operette, e di colpo diverrà l'uomo del giorno, il padrone di Parigi. Da allora il suo nome rappresenta tutta un'epoca di gaiezza e di spensieratezza; quell'Ottocento tramandatoci da Gavarni e da Daumier, quel tempo di beata vacanza che si godeva a Parigi sotto il regno di Napoleone il Piccolo. Offenbach conduceva la danza. E quella danza infernale si chiamava Can-can. La si ballava con orgiastico furore alla Grande-Chaumière, al Prado, al Château-Rouge; e dinanzi agli occhi cupidi dei pacifici borghesi frullavano i pizzi delle culottes di Céleste Mogador, di Rose Pompon, della Goulue e di Nini Patte-en-l'air...

«A un tratto — ci ha lasciato scritto Jules Claretie — salì su fra noi, improvvisamente, come un diavoletto fatto scattare da una molla, un ometto secco, nervoso, dall'aspetto bizzarro: gote incavate, sguardo magnetico, gesto angoloso e imperativo, un sorriso di una ironia stridente sulle labbra sottili. Disse bruscamente: "Mi chiamo Offenbach"... Offenbach?! E di dove era uscito fuori? Mah!...».

Granduchessa dell'operetta

Il Lecture, narrando la vita della celebre cantante di operette Catarina Ortensia Schneider, ci informa che essa era figlia di un sarto. Non bella, ma straordinariamente dotata di sex-appeal, aveva i capelli rossi e un mucchio di monellaccia. La sua passione era il teatro. Passata, con volubile grazia, dall'arte della modista a quella dell'attrice, cosa sta facendo la fame in una compagnia di guitti. Si butta alla ricerca di qualcosa di meglio, ma invano bussa alla porta dei vari impresari. Un giorno sale le scale di una casetta malinconica del Passaggio Saunier; vi abita un povero diavolo di musicista tedesco, magro come un clarinetto, che in quei giorni pare stia formando una compagnia comica.

— Cantami qualcosa — dice l'uomo.

Ortensia canta un bolero, e il maestro ne rimane stupefatto:

— Chi ti ha insegnato a cantare?

— Nessuno — risponde la giovine — ma posso rimediare andando a lezione da qualche professore.

— No! No! Per carità! — esclama il musicista, dando la scandalosa. — Guai a te se prendi una lezione! Guastaresti la tua naturalezza magnifica, stupenda!... Perchè io ti faccio il contratto, capisci? Ti piglio con me. Ti dò duecento franchi al mese.

Quell'uomo era Giacomo Offenbach.

Fu un incontro fortuito, appare decisivo nella vita di lui, di lei e dell'operetta in genere. Basti dire che fu proprio Ortensia Schneider la prima insuperabile interprete della Bella Elena e della Granduchessa di Gerolstein. (In quest'ultimo lavoro imbroccò non bene il personaggio che d'allora in poi tutti la chiamarono Granduchessa).

La Bella Elena, su libretto di Meilhac e Halévy, non è che il corollario allo scandalo che aveva già suscitato l'Orfeo all'inferno. Nell'Orfeo ignoravano già dei dell'Olimpo in pantofole; nella Bella Elena (1864) si trovano gli eroi omerici in veste di gaudenti, quali allora fiorivano nei salotti parigini del Secondo Impero. La grossolanità, come più tardi la chiamerà Rossini.

*Comunque sia, l'operetta ha ormai trovato la sua strada. Dopo la Bella Elena, Offenbach scrive Barbablù, La Grande-Duchesse de Gerolstein, La Périchole, Orfeo all'inferno (seconda edizione), Le Voyage dans la Lune, La Princesse de Trébizonde, Les Brigands, Les Bavards, La Jolie Parfumeuse, Le Roi Carotte, La Vie parisienne, La Fille du Tambour-Major, Les Contes d'Hoffmann, Madame Favart

FORSE UNA VIA D'USCITA DALLA CRISI

Trattative segrete in Belgio tra socialisti e liberalcattolici

L'annuncio è dato da «Le Soir», il più importante quotidiano indipendente della capitale - Baldovino avrebbe suggerito un nuovo governo di «unione nazionale» Spaak, socialista di grande prestigio, riprenderebbe parte attiva alla politica interna

Un gendarme alle prese con un dimostrante durante una scaramuccia in una via di Bruxelles (Telefoto)

Dal nostro corrispondente

BRUXELLES, venerdì sera.

La Camera dei rappresentanti belga ha rinviato dal mattino al pomeriggio di oggi la prevista seduta, nella speranza che i dirigenti cattolici e quelli socialisti trovino modo di incontrarsi a colloquio privato, per studiare una composizione della crisi che ha portato a scioperi e discordini. Ma la situazione sembra ancora grave.

Si sta delineando tra le file socialiste una seria rottura: alcuni degli esponenti del partito di opposizione sostengono che si deve continuare senza esitazioni la lotta contro la coalizione liberal-cattolica del governo Eyskens, proclamando lo sciopero generale in tutto il paese. Altri contrastano questa tendenza estremista. Il dissidio coinciderà con gli intensi sforzi della Corona di far da mediatrice nella vertenza.

In attesa della seduta pomeridiana della Camera (nella quale sarà continuato il dibattito sulle misure di «austerità» proposte dal governo), in Parlamento si osserva che il rinvio è stato stabilito per agevolare i contatti privati fra maggioranza e opposizione. Non si prevedono negoziati ufficiali fra le due parti prima della ventura settimana. Ma il più importante giornale indipendente belga, «Le Soir», diceva ieri sera che «sembra siano già stati presi contatti segreti».

Il «bureau» di Bruxelles dei sindacati socialisti ha smentito che la direzione del partito sia disposta a far marcia indietro, e a rinunciare a protrarre l'ondata di scioperi fino a che Gaston Eyskens si sia dimesso. Un comunicato dei sindacati afferma che «la lotta continua» e che si stanno discutendo i piani di uno sciopero generale, e di una «marcia su Bruxelles» che partirebbe da tutte le più importanti località di provincia.

Tuttavia, si è detto del disagio che si va delineando. E la capitale è invasa dalle voci che danno re Baldovino decisamente impegnato nelle sollecitazioni ai «leaders» dei tre grandi partiti — socialista, liberale e cristiano sociale — in vista della formazione di un governo di «Unione nazionale».

Il conflitto esploso tre settimane fa sta dunque prendendo una nuova piega. Dicono informazioni attendibili che vari eminenti personalità socialiste, fra le quali Léo Collard «leader» del partito, sono in netto disaccordo con l'ala estremista, in quanto temono che l'intransigenza finisca per portare a una sconfitta nella nazione, o quanto meno nel partito.

Ma resta il fatto che gli sforzi conciliativi del re sono ostacolati dall'astensione di entrambe le parti a fare una mossa importante verso una transazione. Socialisti e governativi temono evidentemente di perdere prestigio e soprattutto voti nelle prossime elezioni generali, che dovrebbero essere svolte nel 1962 ma, data la crisi, potrebbero essere anticipate.

Lo sciopero continua con notevole efficacia nella Vallonia, e soprattutto a Mons e a Liegi. A Bruxelles pare invece che perda slancio, e altrettanto vale per le Fiandre, regione prevalentemente cattolica e conservatrice. Ieri si sono avuti solo sporadici incidenti, tutti nel sud del paese. Ma il governo non vuol correre rischi, e ha ordinato che anche oggi la polizia di Bruxelles sia tenuta in «allerta speciale».

Queste precauzioni sono state prese in quanto si teme che «prendano la mano» gli scioperanti del sobborgo industriale di Forest, che intendono adunarsi alle 10,30 dinanzi al carcere locale, ove sono rinchiusi trenta scioperanti accusati di atti di violenza.

Nel pomeriggio si riunisce, sotto la presidenza di Collard, l'esecutivo socialista. Quello cattolico non dovrebbe invece riunirsi fino a domani. Stamane il comitato finanziario della Federazione generale del lavoro (che raggruppa i sindacati socialisti) esamina la questione dei fondi di sciopero. Il Congresso dei sindacati britannici ha offerto ai colleghi belgi un cospicuo prestito; ma Jean Luyton, segretario generale del partito socialista belga, ha osservato che esso deve essere prima autorizzato dal governo di Londra, dato che il Belgio non rientra nella zona della sterlina.

Nonostante la smentita da Parigi di qualsiasi approccio a Paul Henri Spaak, rimane diffusa la convinzione che il segretario generale della Nato (e socialista di gran prestigio) possa tornare alla politica nazionale. In ogni modo, l'idea di una coalizione tripartita sembra sollevare (almeno per ora) ben pochi entusiasmi.

Pietro Vsanager

Un bacio alla senatrice

A un ricevimento a Washington, il senatore democratico Adlai Stevenson, nuovo ambasciatore americano alle Nazioni Unite, bacia su una guancia la signora Maurice Neuberger, proclamata senatrice dopo le ultime elezioni politiche (Telefoto a «Stampa Sera»)

Già pronte le collezioni della "haute couture,,

La moda di Parigi per primavera-estate

Niente stranezze rivoluzionarie: la donna elegante avrà una linea vaporosa e giovanile e vestirà tessuti vivaci ed ultraleggeri - Indiscrezioni sulle creazioni degli ateliers Dior, Cardin, Patou, Valenciaga, Carver, Nina Ricci, Guy Laroche e Balmain

Dal nostro corrispondente

Parigi, venerdì sera.

Parigi, infreddolita e minacciata dalla piena della Senna, pensa alla moda della prossima estate. Fra diciotto giorni verranno ufficialmente presentate le collezioni di primavera e di estate, e già cominciano a trapelare le prime indiscrezioni.

La «rivoluzione» che qualcuno attendeva non ci sarà; la donna elegante del prossimo anno avrà una linea vaporosa, e preferirà i tessuti ultra-leggeri: mussolina, organza, seta ecc. Questi i primi rilievi che emergono dai dati «comparativi» riguardanti le collezioni dei principali ateliers parigini.

La collezione attesa con maggiore impazienza sarà ancora una volta quella di Dior: la partenza di Yves Saint-Laurent per il servizio militare ha lasciato a Marc Bohan il compito di impostare la stilista della primavera-estate 1961. La sua moda resterà molto corta: tendenza giovanile, senza scandalo. Tessuti gialli e rossi e probabile «rilancio» della fiamella grigia. Bohan ha domandato alle sue indossatrici di tagliarsi i capelli molto corti, rinunciando allo chignon, ma non ha ottenuto facili consensi. Sembra, anzi, che molte fra le manequins rimpiangano apertamente Saint-Laurent, e Victoire, che è stata la *manequin-vedette* della passata stagione, non intende presentare le collezioni del 24 gennaio.

Pierre Cardin riserva una sorpresa per quanto riguarda i colori, che saranno molto accesi e di una sfumatura particolare che è stata definita «alla Gauguin». Del resto, la prima indossatrice di Cardin viene quest'anno da Tahiti, e sembra che il sarto stia modellando la maggior parte delle sue creazioni ispirandosi direttamente alla grazia e allo stile orientale.

Da Patou la «vita» sarà più accentuata e le gonne sensibilmente più corte; colori preferiti: l'albicocca, il pesca e il salmone. Le scollature saranno, come vuole la tradizione della Casa, molto generose.

Cristobal Balenciaga, il «più segreto» fra i creatori parigini, fa dire di essere molto in ritardo sui suoi programmi: questo non gli ha però impedito di scegliere fin da ora i tessuti per i suoi «tailleurs», che saranno soprattutto «pieds de coqs» (dei «piedi de poule» più grandi) multicolori. Balenciaga è l'autore della collettea indossate da Fabiola il giorno del suo matrimonio; non la nuova linea del sarto parigino non avrà niente in comune — a quanto si assicura — con quella degli abiti della regina dei Belgi.

Da Carven, il «couturier della donna piccola», la linea «pagoda» sembra in declino; quella che andrà per la maggiore, l'anno prossimo, si chiamerà «Indie galanti» e sarà ispirata a Luigi XV ed alla sua epoca.

Misteriosa, sottile e con scolli «a punti esclamativi» la nuova linea di Nina Ricci: il «maquillista belga Jules-François Crahay ausiliario che si ispirerà a Mata Hari. Il seno sparirà nel corso della giornata, ma riapparirà nella sua giusta misura la sera: la lunghezza resterà invariata; i colori ai quali resteranno agli occhi della *manequin-vedette* Karyn: il «grigio Trianon».

Guy Laroche ha dato l'addio alla linea asiatica: le sue donne saranno avvolte, quest'anno, in colori vistosi, rossi, verdi e azzurri sgargianti. La «vita» sarà piuttosto bassa e le gonne corte lasceranno intravedere il ginocchio. L'arma segreta di Laroche è, comunque un «tailleur» tre pezzi, del quale non si conoscono ancora i particolari.

Ed infine c'è Balmain che, come vuole la tradizione della sua Casa, sarà ancora per le gonne lunghe, decisamente sotto al ginocchio. Egli ritorna alla linea ampia e morbida, ed ha scelto, come colori, il beige, il nero e un nuovo blu-marina molto scuro. L'ultima novità riguarda i cappelli: quelli di Balmain saranno piccoli, e, in qualche caso, addirittura piccolissimi.

a.

GRAVISSIMO CASO IN UNA CLINICA AMERICANA

Quattordici malati di mente uccisi da un farmaco avariato

Altri trenta giacciono in gravissime condizioni - Si tratta di un calmante da lungo tempo in magazzino, la cui validità era scaduta - Il direttore della casa di cura è fuggito

Nostro servizio particolare

Trenton, venerdì sera.

Nel New Jersey ben quattordici pazienti di una casa di cura (privata) per malati di mente di Briton sono morti e altri trenta giacciono in condizioni estremamente gravi in seguito ad iniezioni calmanti praticate loro dai medici della clinica. Il dott. Albert Weiner, uno psichiatra famoso in America e di origine tedesca, è fuggito ed è attivamente ricercato dalla polizia. Le iniezioni venivano praticate ai pazienti prima ancora che questi fossero sottoposti alla rituale visita. I medici sostengono che il siero venduto fornito da un istituto farmaceutico di Trenton e che essi non avevano alcun obbligo di controllarne l'efficacia, poichè il trattava d'un farmaco numerose volte sperimentato, e con successo.

Ai malati che venivano ricoverati nella clinica «Old Flowers» veniva immediatamente praticata una iniezione come calmante, onde rendere possibile tutta la serie di esami e di analisi che il loro stato richiedeva e la conseguente classificazione del loro grado di «conturbazione psichica». Il più delle volte molti di questi malati erano soggetti pacifici, miti, e pertanto non avrebbero richiesto la misura «prudenziale» adottata dalla direzione ospedaliera. Lo strano è che in una clinica notoriamente costosa e «di lusso» come l'«Old Flowers» tutti i malati che vi presentavano venivano trattati alla stessa guisa di reclute militari: venivano immobilizzati da crudeli infermieri ed un medico praticava l'iniezione per calmare la loro «angoscia» e la loro sperimentazione.

La prassi della clinica richiedeva quasi inoltre per rendere docili i pazienti-cavie che pazienti: infatti settimane prima si erano verificati alcuni incidenti proprio nel corso degli esami preliminari fatti su un ricoverati. Uno di questi, certo Geronimo Kuma, era riuscito a strappare dalle mani di un medico un bisturi e con quell'arma aveva ferito il sanitario. Un altro capitò dalla casa di cura, appena ridoverato, era riuscito a liberarsi dalla camicia di forza ed aveva percosso una giovane e graziosa infermiera, Jean Richmoore, di 22 anni, sino a rendersi necessario il ricovero in seguito alle ferite, piuttosto preoccupanti, che la ragazza aveva riportato in pieno volto. Tutti questi incidenti avevano indotto il direttore, prof. Weiner, ad ordinare che appena entrati nella casa di cura tutti i pazienti fossero sottoposti a pratiche calmanti.

Il Weiner si sarebbe reso colpevole di una gravissima responsabilità, poichè anzichè richiedere calmanti «freschi», aveva ordinato di usare quelli giacenti nei magazzini della casa di cura, piuttosto «passati» di data. Questa una leggerezza è costata la vita a quattordici ricoverati, otto donne e sei uomini, ed ha gravemente compromesso la salute già scossa di altri trenta sfortunati alienati di mente. Atroci sono stati i dolori, così come l'agonia, lunga e pietosa, dei disgraziati.

I parenti degli infelici hanno intentato causa alla direzione della clinica e la polizia è subito entrata in azione, ma del prof. Weiner non v'erano più tracce. Il medico ha ritenuto più prudente fuggire onde sottrarsi alle pesanti responsabilità che si è procurato con la sua leggerezza. Attualmente ricercato, dovrà scontare, se verrà catturato, una pena detentiva di molti anni. **f. p.**

La credulità nella "magia nera,, fa una vittima a Vercelli

Si fa ipnotizzare da una zingara che la deruba di tutti i suoi risparmi

Sperando di guarire da una malattia che i medici non riuscivano a diagnosticare, una donna s'è abbandonata alla fattucchiera che ha approfittato del torpore della paziente per sottrarle quanto possedeva

Dal nostro corrispondente

Vercelli, venerdì sera.

Una donna, Antonietta Mora, di 51 anni, abitante nella nostra città in corso Marcello Prestinari, si è presentata alla squadra mobile della Questura, dove ha dichiarato di essere stata rapinata. Una rapina strana e curiosa quella patita dalla donna, sulla quale gli agenti hanno preso ad investigare per accertarne la veridicità. La Mora asserisce infatti di essere stata vittima di una fattucchiera. Costei sarebbe riuscita a carpire la sua fiducia e, mettendo in esecuzione un piano astuto che si giovava della credulità della donna per quanto riguarda la «magia nera» (o come altrimenti la si voglia chiamare), dopo averla ridotta ad uno stato di quasi catalessi le avrebbe asportato da casa tutti i risparmi, ammontanti a circa 150 mila lire.

Ecco l'episodio così come è stato ricostruito attraverso la viva voce della donna. La Mora da tempo era ammalata o si credeva tale. I medici non erano riusciti ad individuare con precisione quale fosse questo male che la travagliava e la paziente aveva perciò perso ormai ogni fiducia in loro e riteneva che non sarebbe guarita più. Ieri mattina si è presentata dinanzi all'uscio di casa sua per vendere le solite cianfrusaglie una zingara. Era di mezza età e vestita con gli abiti caratteristici di questo donne, sapeva parlare e sapeva soprattutto convincere.

La conversazione tra la Mora e la gitana dopo i primi approcci, prese a scivolare sul piano della confidenza. Non parve vero alla Mora apprendere dalla sua interlocutrice che costei era una guaritrice. Aveva una terapia sua che affondava le proprie radici nella «magia nera», la quale è sempre stata, sosteneva la zingara, la panacea di ogni male. Sarebbe tornata nel pomeriggio. Sicuramente sarebbe riuscita a guarire la Mora. Intanto costei avrebbe dovuto preparare sale in abbondanza, uova, lumini, necessari per una serie di riti propiziatori, e sussidio dell'azione principale sul soggetto, che era poi quella di ipnotizzare e far cadere in torpore catalettico la Mora.

La zingara nel pomeriggio si presentò puntuale all'appuntamento. Non era sola però: con lei c'era il figlio, un robusto ragazzo di sedici, forse diciotto anni. La zingara chiese alla Mora se tutto fosse pronto. La risposta fu affermativa. La zingara allora fece spargere sale per la camera, mettere le uova nel letto e infine mandò il marito della donna, che si trovava in casa in quel momento, ad accendere due lumini su una certa tomba al camposanto della nostra città. Come l'uomo se ne fu andato, la zingara cominciò la sua opera di taumaturga. Si avvicinò alla Mora e cominciò a roteare gli occhi, quindi ad agitare le mani ed a recitare misteriose formule. La Mora prese ad indietreggiare fino a quando non si trovò con le spalle contro una parete. La zingara la fissò allora profondamente negli occhi con le sue pupille in cui lucciova una fiamma diabolica. La Mora si sentì mancare il respiro, le si chiusero le palpebre e cadde a terra svenuta.

Quando rinvenne la sera vicino il marito. I cassetti di tutti i mobili erano stati messi sottosopra. Mancavano 150 mila lire, che costituivano tutti i risparmi della famiglia. Della zingara nessuna traccia. Non rimaneva altro che sporgere denuncia alla Questura. Ciò che fu fatto. Ma si tratta d'un episodio reale o travisato se non proprio inventato dalla Mora? Comunque a Porta Torino, dove si trova l'abitazione della donna, non si parla a quest'ora d'altro, e soprattutto di «magia nera».

w. b.

Salumiere travolto e ucciso da un'auto

Voghera, venerdì sera.

Un mortale incidente stradale è avvenuto nell'abitato di Redavalle, sulla statale Voghera-Piacenza. Il salumiere Guerrino Mazzocchi, di 53 anni, del luogo, mentre percorreva a piedi la statale veniva travolto da una «600» proveniente da Casteggio, della ditta Robo di Stradella e guidata dal rappresentante Romano Gandini, di 21 anni, di Broni.

Il Mazzocchi, che aveva riportato la frattura della base cranica, decedeva durante la notte all'ospedale di Broni.

Occorre il fonometro

Il vigile urbano non può multare «a orecchio»

Genova, venerdì sera.

L'eccesso di rumorosità di un'automobile non può essere stabilito dal vigile a «orecchio»: occorre il fonometro: così ha deciso il pretore Lorenzo Castellana, assolvendo il guidatore di una «Giulietta», punito per tale infrazione da un vigile urbano sprovvisto appunto di fonometro.

Il contravventore, dott. Farruccio Rampi, sostenne di essere stato multato a torto si rifiutò di pagare presentando ricorso alla Magistratura. In un esperimento effettuato presenti il giudice e il vigile, il motore dell'auto «incriminata» è stato spinto al massimo ed il vigile ha dovuto riconoscere che non poteva determinare a orecchio il grado di intensità del rumore.

Su queste risultanze processuali si è basata la difesa dell'imputato, che, dopo aver rammentato come per la valutazione della rumorosità il legislatore abbia fissato tutta una serie di rilevamenti tendenti appunto ad evitare una valutazione «soggettiva» quale quella in discussione, ha sostenuto che il vigile non nella materiale impossibilità di determinare in maniera «oggettiva» se il motore della «Giulietta» del Rampi avesse superato i 90 «decibel», limite massimo per quel tipo di slitta.

Accogliendo la tesi difensiva, il pretore ha assolto l'automobilista con formula piena.

su TEMPO

888 cannonate per LA BRECCIA DI PORTA PIA

16 pagine di fotografie inedite e rarissime in CENTO ANNI D'ITALIA

GRATIS IL VOLUME COMPLETO DI UN SECOLO DI STORIA D'ITALIA

A BANCA o UFFICIO POSTALE
VENDESI o AFFITTASI
locale adatto anche cassette sicurezza, posizione bellissima angolare, prossima apertura mercato, borgata Parella, corso Monte Grappa. Scrivere:
PUBBLICITA' STAMPA SERA - TORINO.

COMUNICATO IMPORTANTE
PER I CONSUMATORI DI
POLLI
La DITTA RARO
avvisa la sua affezionata clientela che
SABATO 7 GENNAIO p. v.
inaugura il suo primo negozio in
VIA BARBAROUX 5
per l'esclusiva vendita dei polli di propria produzione al prezzo di
LIRE 500 AL KG.
ASSAIE: acquistate con fiducia il
POLLO RARO
garantisce ottima qualità costante

Il grave scontro fra Alessandria ed Acqui

Morente la cugina del giovane ucciso nell'auto sventrata

I medici si adoperano per salvare la professoressa savonese ferita nell'incidente benché la prognosi lasci poche speranze

Dal nostro corrispondente

Acqui, venerdì sera.

Le condizioni della giovane professoressa Bruna Bonfiglio, di 34 anni, residente a Savona, in via Paganini 2-II, rimasta ferita ieri pomeriggio in un incidente stradale sulla Acqui-Alessandria in cui ha trovato la morte il cugino, permangono gravissime. I medici dell'ospedale civile di Alessandria, dov'è stata ricoverata, lottano da ore per salvarle la vita: le fratture e le ferite che la straziano sono però di tale entità che la prognosi lascia poche speranze.

La Bonfiglio viaggiava sulla «1100» condotta dal cugino, il diciannovenne Fausto Raffo, uno studente universitario di Castelnuovo Bormida ed il gravissimo incidente è avvenuto sulla statale n. 30, in un tratto rettilineo, pei pressi di Gamalero. L'auto ha cozzato violentemente, dopo essere sbandata per una frenata, contro un autotreno carico di cellulosa, di proprietà della ditta Valbormida di Savona e condotto dall'autista Sergio Rosi, di 38 anni, da Diano Marina. Secondo una prima ricostruzione dei fatti, l'incidente sarebbe scaturito da un sorpasso. Fausto Raffo, in possesso da pochi mesi della patente di guida, giunto in un tratto rettilineo (tornava da Alessandria, dove alla stazione ferroviaria aveva incontrato la cugina, rientrata da un viaggio a Roma) deve essersi spostato sulla sinistra mentre procedeva a forte andatura, iniziando la manovra di sorpasso di un camion. Soltanto quando l'auto aveva ormai invaso la parte sinistra della sede stradale il giovane si deve essere accorto che in senso contrario sopraggiungeva l'autotreno di Savona e allora ha azionato i freni: il fondo stradale leggermente viscido l'ha tradito e la «1100», girata su un fianco, ha continuato la sua corsa verso il camion.

Inutile la manovra del Rosi per portare il pesante automezzo il più possibile sulla destra: l'urto, inevitabile, è stato violento: l'auto, agganciata dalla parte anteriore del camion, è stata trascinata per parecchi metri; poi il rimorchio dell'autotreno si è rovesciato fuori strada e la motrice si è girata trasversalmente, sempre tenendo agganciata al cofano l'autovettura sfasciata. Il Rosi e il secondo autista, Giuseppe Orango, di 22 anni, da Dolcedo (Imperia), aiutati da automobilisti di passaggio, hanno estratto dall'auto i due giovani, le cui condizioni apparivano gravissime; poi, dopo che alcuni automobilisti si erano rifiutati di prenderli a bordo, con due auto, condotti da Giovanni Perelli da Trisobbio e Guido Minero da Alessandria, i feriti sono stati trasportati all'ospedale di Alessandria. Qui purtroppo, appena giunto, il Raffo ha cessato di vivere. Per la Bonfiglio le speranze di salvarla sono esigue e i sanitari si stanno prodigando intorno a lei.

Fausto Raffo, figlio unico abitava con i genitori a Castelnuovo Bormida, al n. 45 di via Roma. Il padre, rag. Giuseppe, è direttore dell'agenzia di Casine della Cassa di Risparmio di Alessandria e tutti i giorni raggiunge da Castelnuovo il suo posto di lavoro. La famiglia è molto conosciuta e stimata in tutta la zona e la tragica, immatura fine del giovane Fausto ha destato vivissima commozione.

f. m.

Vertenza di Pietra Ligure

Trecento telegrammi spediti all'on. Fanfani

Savona, venerdì sera.

Per la salvezza dei Cantieri navali del Mediterraneo di Pietra Ligure, travagliati da una grave crisi, circa trecento telegrammi che invocano l'intervento dell'on. Fanfani e chiedono lavoro per le maestranze sono partiti per Roma da Pietra, Finale, Borgio Verezzi, Ceriale. Dalla sola Pietra ne sono stati spediti centocinquanta, inviati da commercianti, artigiani, agricoltori, operai, professionisti e da tutti gli enti della zona interessata alla sopravvivenza del Camed.

Le maestranze del cantiere si sono intanto nuovamente riunite per esaminare la situazione, chiedendo una sollecita presa di contatto tra la delegazione appositamente costituita e il presidente del Consiglio dei ministri.

Al termine della riunione si è svolta una manifestazione: la colonna dei dimostranti ha percorso le strade di Pietra Ligure e un lungo tratto della Aurelia, bloccando il traffico per oltre mezz'ora.

Il tempo oggi in Italia

Le condizioni atmosferiche nelle principali città italiane e le temperature minime registrate nelle ultime 24 ore

Si va in elicottero a New York

Un nuovo eliporto è stato costruito a New York, sull'East River. Il servizio «via elicottero» assicura ora rapide comunicazioni fra la zona portuale e il centro della metropoli americana (Telefoto a «Stampa Sera»)

Trenta stanze per Sirikit a Gstaad

Il re di Thailandia e la bella regina Sirikit, che si trovano da tempo in Europa, stanno trascorrendo un periodo di vacanza nel noto centro invernale svizzero di Gstaad. Per il loro soggiorno, i sovrani hanno affittato un appartamento di trenta stanze (Telefoto a «Stampa Sera»)

Gli automezzi non restano imprigionati

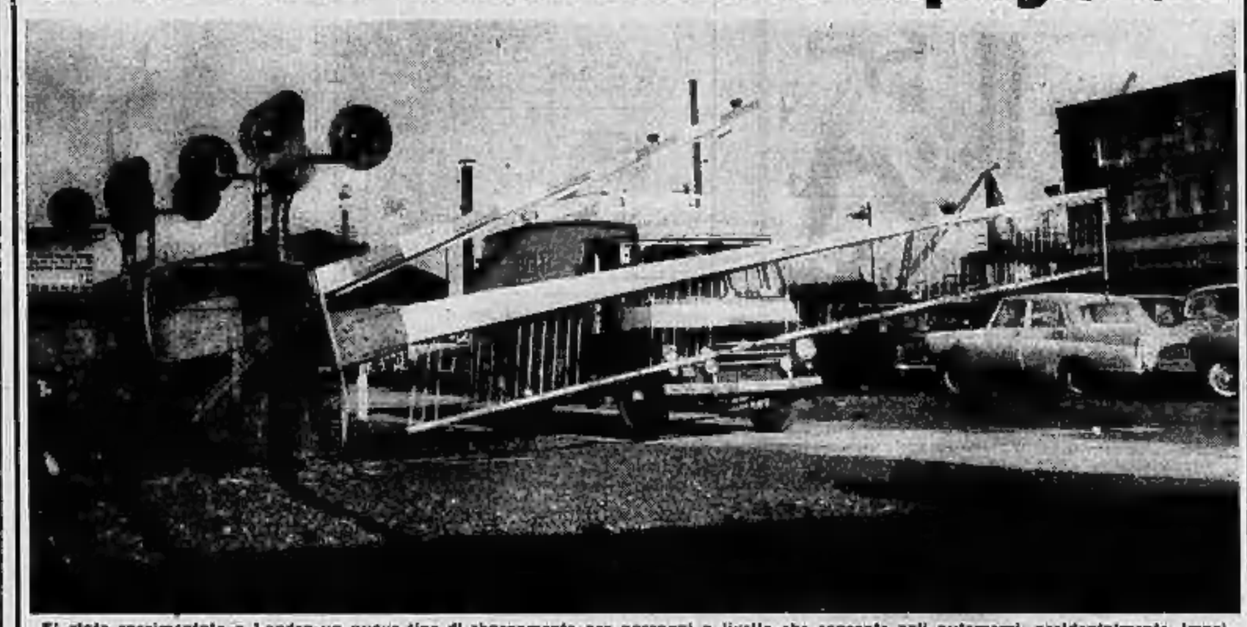

E' stato sperimentato a Londra un nuovo tipo di sbarramento per passaggi a livello che consente agli automezzi accidentalmente imprigionati tra le sbarre di uscire facilmente dalla pericolosa situazione. In questo dispositivo le sbarre, oltre che muoversi in senso verticale, possono ruotare verso l'esterno. L'automezzo che si trovi sulla linea può così avanzare spostando le sbarre (Telefoto a «Stampa Sera»)

Il debutto della figlia

L'attrice-cantante Lena Horne bacia la figlia Gail Jones, di 19 anni, dopo che la giovane ha debuttato con molto successo in una commedia musicale a New York

Si esibiscono a Tokio

Questo trio di equilibristi della Germania Occidentale si esibisce all'aperto a Tokio compiendo pericolosi esercizi fra un tetto e l'altro degli edifici (Telefoto)

Le vacanze di «Tarzan»

L'attore americano Lex Barker, uno dei più celebri «Tarzan» dello schermo, è giunto nel centro invernale austriaco di Kitzbuhel, insieme alla moglie, per trascorrere un periodo di vacanza (Telefoto a «Stampa Sera»)

L'imperatrice Tseu-Hi

La placca di giada

IV. — *Dopo la morte del grande imperatore di Cina Tao-Kouang, della dinastia Mancù dei Tsin, la bella Ye-Ho-No-La, di nobile ma povera famiglia, viene convocata insieme a molte altre fanciulle dell'aristocrazia per subire l'esame che permetterà all'imperatrice-madre di scegliere una sposa e delle concubine per suo figlio, il nuovo imperatore Hien-Foung. Ye-Ho-No-La viene scelta come concubina di terza classe. Ella conquista subito l'amicizia del Grande Eunuco e questi le promette di procurarle al più presto il grande onore di dividere l'alcova del Figlio del Cielo, che non sembra affatto avere fretta di conoscere tutte le sue donne.*

Il grande eunuco Ngan-Te-Hai gode tutta la fiducia dell'imperatrice-madre. E' costui, del resto, che l'ha notato ai suoi inizi nella «carriera» e, a poco a poco, elevato fino al posto supremo di capo degli eunuchi. E l'imperatrice-madre ha anche fatto di Ngan-Te-Hai il suo confidente segreto. Il grande eunuco non ha quindi difficoltà a dimostrare all'imperatrice-madre che l'avvenire della dinastia è in pericolo se il giovane imperatore Hien-Foung si ostina a preferire la compagnia degli sfebi e degli ubbriaconi a quella delle sue donne. L'imperatrice-madre si reca dal suo divin figlio e gli rimprovera di trascurare gli affari di Stato e, nonostante abbia un'imperatrice sposa ed una decina di concubine, di non aver ancora dato un erede alla corona... «Io mi annoio in compagnia di quelle donne...», si lamenta Hien-Foung. «Voi coprite il trono di ridicolo! — risponde sua madre. — Dovreste avarne una gran vergogna!». La sera stessa il Figlio del Cielo va a rendere omaggio all'imperatrice sposa, la sorella della sua prima moglie, che il Carro del Dragone aveva prematuramente portato verso le Fontane Gialle (in altre parole, nell'aldilà). La sera seguente Hien-Foung, sempre desideroso di compiacere sua madre, esprime il desiderio di avere presso di sé, per la notte, nella Camera del

Riposo Sacro, una delle concubine. Il grande [illegible] si affretta a mettere a portata di [illegible] dell'imperatore tutte le placche di giada verde sulle quali [illegible] scritti i nomi di ciascuna concubina. E si industria abilmente per dirigere la scelta del Figlio del Cielo verso la placca che porta il nome di Ye-Ho-No-La. Seguito da alcuni eunuchi Ngan-Te-Hai si reca ad annunziare a Ye-Ho-No-La la grande notizia: è lei la bellezza scelta per la

notte! A Ye-Ho-No-La, emozionata, si sciolgono i capelli, secondo l'uso, per accertare che non vi siano nascosti un'arma o del veleno. Con i capelli sciolti, viene portata fino agli appartamenti intimi dell'imperatore avvolta in una grande coperta rossa. Lì viene lavata, profumata, vestita con un pigiama, ed infine introdotta nella Camera del Riposo Sacro. Ye-Ho-No-La, che si è prosternata con la fronte a terra, rimane sola con il Figlio del Cielo. Parecchi interminabili minuti trascorrono. L'imperatore non sembra nemmeno sentire il fruscio della presenza della giovane. Ye-Ho-No-La finisce per alzare la testa. E vede allora che Hien-Foung, con l'occhio spento, è sdraiato, come un bonzo abbrutito dall'alcool, accanto a bottiglie di forti liquori, mezze vuote.

SEGUE: L'ardua conquista

LA SANFELICE

di Alessandro Dumas

LII. — *Dopo la disfatta dell'esercito, la regina Maria Carolina vuole partire per Englo. Ferdinando cede. In presenza dell'ammiraglio Nelson, fedele servitore della regina, l'ammiraglio Caracciolo esorta il re a non lasciare Napoli.*

La presenza di Nelson non affievolisce l'ardore dell'ammiraglio Caracciolo. Fazionalmente, egli scongiura il re di non partire. «La situazione non è disperata — spiega — poichè il regno delle Due Sicilie dispone di tre flotte: la sua, la flotta portoghese e quella dell'Inghilterra, mentre i francesi non hanno [illegible] una [illegible] armata!». Davanti all'aria supplichevole di Caracciolo e all'occhio ghiacciato di Nelson, Ferdinando non sa che contegno tenere. Invitato dal re a esprimere il suo parere, Nelson stima che essendo già stata presa una decisione, è pericoloso cambiarla. Ora, la regina ha deciso di partire... «Ma che parla! — grida Caracciolo. — Le donne possono sbigottirsi dal pericolo, ma gli uomini devono farvi fronte». Con risolutezza, egli rimprovera a Nelson di spingere il regno di Napoli alla rovina per l'interesse della Gran Bretagna perché, dice egli, «facendo il pericolo più grande, voi chiederete una ricompensa più grande. Tutti sanno che l'Inghilterra vuole Malta!». «L'Inghilterra ha Malta, signore — replica Nelson. — Il re glie l'ha già data!». Il muto rimprovero di Caracciolo fa alzare a Ferdinando le braccia al cielo. «E che cosa volevi che ne facessi di Malta? — protesta il re. — Una roccia buona a fare cuocere le uova al sole!». L'incoscienza di Ferdinando fa fremere Caracciolo che si abbandona a una violenta diatriba contro gli stranieri che gravitano attorno al trono. Nelson risponde con parole acerbe ed esce dopo avere lanciato a Caracciolo uno sguardo pieno di odio.

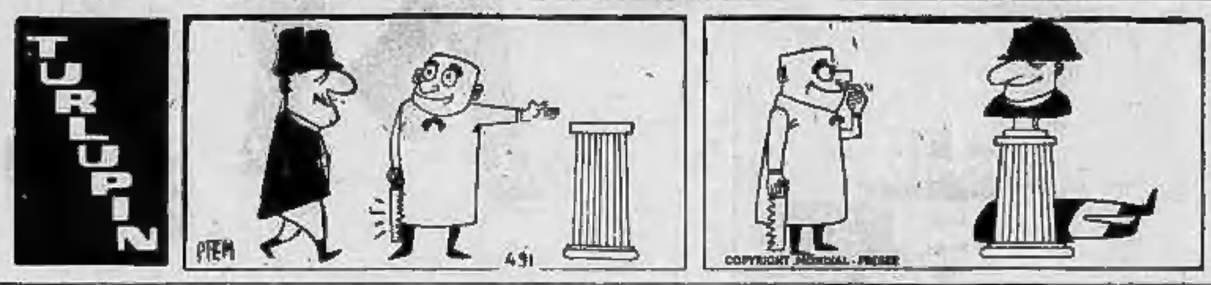

SHERLOCK HOLMES: L'ultimo problema

di Sir Arthur Conan Doyle

XXXVI. — *Moriarty, che ha costretto Sherlock Holmes a lasciarlo agire liberamente per una settimana, svaligia con i suoi uomini una banca e si appresta a prendere il largo sotto il nome di bafone Hessaring. Tuttavia egli vuole disfarsi di Holmes che intanto apprende dal giornali il colpo della banca*

MANDRIN

Uno strano corteo

LII. — *Durante una campagna di contrabbando condotta in territorio francese, Mandrin è diventato famoso e anche le autorità lo designano col nome di «capitano generale dei contrabbandieri». L'ultima campagna è costata però la vita a molti uomini e Mandrin, durante il suo riposo invernale in Svizzera, ricompone le fila della sua banda e getta le basi per nuove imprese. Il governo francese, che più volte ha chiesto la sua estradizione a quello svizzero e a quello sardo, mette alle sue calcagna una spia con l'intento di farlo cadere in qualche trabocchetto, ma fallito il tentativo decide una azione in grande stile. Nella notte dal 10 all'11 maggio 1755, cinquecento tra «archibugieri» e «gabbiani» passano la frontiera dove è segnata dal fiume Guiera, piombano sul castello che ospita Mandrin e riescono a imprigionare il capitano dei contrabbandieri che si portano via legato, insieme al suo luogotenente Saint-Pierre. Prima di rientrare in Francia, i soldati del re fanno grandi razzie e nè atrocità sugli abitanti dei villaggi che incontrano sul loro cammino. Poi tutti traghettano il Guiera.*

Quando tutti i membri della spedizione hanno traghettato il Guiera, Laurent Péchier reclama il suo avere. «Uno degli armati — narrerà poi egli nel suo rapporto alle autorità sarde — mi prese di mira col suo fucile e minacciò di uccidermi; un altro si mise a battermi sulle spalle col calcio del suo fucile». E questa fu la paga che si ebbe il traghettatore Péchier. Il colonnello de La Morlière parte subito per andare a ragguagliare il ministro sull'impresa che egli ha diretto (ma da lontano). E i giorni che seguiranno egli non si accorgerà minimamente del fatto che i suoi valorosi soldati vendano ai migliori offerenti gli abili ricamati d'oro e tutti gli oggetti rubati al castello di La Rochefort e a Saint-

Genix. Mandrin e il suo amico Saint-Pierre vengono messi su di una carretta non più legati da corda ma da catene. La carretta è scortata da 60 dragoni e arriva a Voiron alla sera dell'11 maggio. «Ciò che è sorprendente — scrive ad un amico il signor di Saint-Maurin, cavaliere di Malta — è il sangue freddo di Mandrin, che fuma, ride e motteggia come se si recasse a nozze. Il suo compagno, invece, molto più giovane, piange sovente. «Va — gli fece Mandrin — non vale la pena di rattristarsi, un cattivo quarto d'ora è presto superato». Il 12 maggio a mezzogiorno, lo strano corteo arriva a Saint-Marcellin nel medesimo territorio del paese natale di Mandrin. Costui, mentre in compagnia

di Saint-Pierre sta pranzando nell'albergo dei Petit Paris, vede molte persone di sua conoscenza, alle quali egli parla con tono fermo e risoluto. La notizia della sua cattura si sparge in un baleno e la gente si ammassa al suo passaggio per vederlo. «Guarda quanti curiosi», mormora a un certo momento Mandrin. La notte dal 12 al 13 si fa sosta a Romans. Il 13, di buon mattino, il corteo entra a Valence. «La curiosità della folla era tanta — scriverà un testimone oculare — che si soffocavano persino pur di vedere. In testa, preceduti da un branco di monelli che saltavano, proiettavano e

suonavano una specie di marcia trionfale, con delle trombette, erano i dragoni di La Morlière, spada in pugno, feriti dal «colpo» fatto, che circondavano la carretta dei prigionieri. Il corteo si ferma davanti alla prigione del presidio ove i due vengono incarcerati. Il signor Lavet de Malaval, che «firma» per il loro ingresso in carcere, scrive: «Io sottoscritto certifico che un distaccamento di cavalleria del corpo dei volontari di Fiandra, oggi 13 maggio 1755, alle ore otto del mattino, mi ha consegnato i nominati Luigi Mandrin e Saint-Pierre detto Janbon». Mandrin è sottochiave, ma ora si tratta di sapere se il governo sardo si indignerà per la violazione del suo territorio, e non esigerà la [illegible] dei contrabbandieri «privilegiati» a dispetto dei diritti e la libertà dei popoli.

SEGUE: Lettere e rapporti

ANNUNCI ECONOMICI

Il prezzo di questa inserzione dev'essere corrisposto anticipatamente alla **Pubblicità Stampa (via Roma 80, Torino)** *per contanti o vaglia o mediante versamento nel conto corrente postale numero 2/11856 Torino. Esso risulta dal prodotto del numero delle parole (minimo dieci, sdoppiando le artificiosamente composte) per la tariffa della Rubrica addita all'annuncio, con l'aggiunta delle tasse in ragione del 7 % globale.*

Avvisi composti in neretto: tariffa doppia.

Per inserzioni in data fissa aumento 100 %.

Tutti gli avvisi vengono pubblicati su «La Stampa» ed in «Stampa Sera». Non sono ammessi annunci che contengano richiesta di denaro o francobolli anche solo per la risposta.

Coloro che desiderano rimanere ignoti ai lettori possono utilizzare il nostro servizio cassetta aggiungendo al testo dell'avviso la frase: Scrivere Pubblicità Stampa n. . . . . Torino, compilata per cinque parole. In tal caso all'importo dell'inserzione andranno dev'essere aggiunte il solo diritto cassetta in lire 100 per decade, ed un deposito di lire 500 per il rimborso delle spese di recapito della corrispondenza a coloro che non possono eseguirne il ritiro presso i nostri uffici.

Per gli annunci matrimoniali è vietata la richiesta di fotografia ed è obbligatoria l'uso del cassetario per l'invio della posta.

La corrispondenza indirizzata ad una cassetta non possono contenere documenti, valori, mezzi di propaganda; debbono essere inviate per Posta e sono respinte se assicurate o raccomandate. Non si assume, comunque, nessuna responsabilità per quanto eventualmente allegato alle lettere.

COMMERCIALI L. 180 per parola

A prezzi inverosimili scrivasi ogni cifra, libretto, copia tipo Titano. Sacchetto, Bellezia 2. 22166

AUTODEMOLIZIONE, vendo due trasmissioni adatte formare ufficio laboratorio. Servizi, corso Marconi 26. A1217

OMNIBUS, bocchette, lucernari, tubi ghisa, tubercinile plurimi e fognatura. Richiesta, corso S. Maurizio, 25, Torino.

COMPRESSORI aria ogni tipo, pompe, accessori, pulsanti, rubinetti, «Silter», via Nizza 32, telefono 683-076.

MOTORI trasformatori, alternatori, dinamo gruppi elettrogeni. Lupetta, Unione Sovietica 157. 7864

PRESSA meccanica Rancati 100 tonnellate, smerigliatrice, vuoto 1.800.000 cardasci. Scrivere: «Pubblicità Stampa 7002 — Torino». A1078221

ARTIGIANATO L. 90 per parola

ARTIGIANO assume lavoro presso suo negozio 126 immobiliare, Telefon. 396-630.

ARRETRATI sulle ampiezze qualsiasi lavoro privati ed imprese. Scrivere: Mocchi, Strada Cascinetta 19. A1054427

DECORATORE ritingga alloggi 4000 camera, anche saltuario, facilitazioni tappezzeria, cura, soddisfazione. Telefonare 396-610. A1134

L'ARMANDO per vostra necessità contrattempo artigiano specializzato arrotolamenti ogni sfilz. Corso Orbassano 89, telefono 584-786. A1064437

SOC. CAPITALI CERCHIONI MILITARI AZ. L. 180 p. p.

S.A.A. IPIMA concede prestiti a funzionari impiegati operai residenti Piemonte. Rimborso piccole rate senza partecipazione datore lavoro. Via Morgari 29

A.A.A. IPIMA finanzia possessori immobili proditori. Via Morgari 13. 709

A.A.A. IPIMA riserva a bancari pensionati capitalisti. Rimborso rateale diretta senza avviso a domicilio. Via Morgari 13 telef. 40-878. 709

A. Andrea offre ricerca serio collaboratore professionalmente formazione. Telefonare 519-582. A1111

A abbandono buone condizioni concediamo crediti immediati rimborsabili 10-15 mesi a impiegati, impiegati, artigiani, funzionari professionisti e a pensionati residenti Piemonte. Concedonsi inoltre sovvenzioni immediate su autoveicoli, autocarri (anche ipotecati), alla valutazione, serietà, correttezza, segretezza. Finceuta, piazza Statuto 24 ang. S. Donato. Tel. 67-346. 723

A impiegati, professionisti, commercianti italiani concede prestiti tassi modici, celerità, riservatezza. Principe Tommaso 6, **A 3.250.000** proprietario acquista, migliori zona certa, occasione Corso Regina 68, Topping Agenzie A1054406

ABBIGLIAMENTI quindici cadauno, Classe garantite ipotecaria Zanfagna, Stazza sardegna, affittasi possibilità redditizio lavoro, scrivere «Pubblicità Stampa 3123 — Torino». A1056401

AFFARE, cagione malattia vende ragione motivo famiglia, Telefon. 287-608.

AFFITTASI negozio negozi riscaldati piazza, latteria, macelleria, Riva, via Mosini 3. 1039

AFFARONE cedo commestibili tutti generi, vini esportazi, panetteria (2 lavoranti) anche separata, zona nuova, senza concorrenza, con alloggio affitto minimissimo. Compiacente 2.800.000. Scrivere: «Pubblicità Stampa 9333 — Torino». A1056483

ALIMENTARIO panificio cedesi motivi familiari, incasso 30.000 giornaliero. Telefonare 380-450. A1008

ASSUMERE persone rappresentare autorizzate eventualmente con attrezzatura in proprio. Scrivere: «Pubblicità Stampa 1320 — Torino». A1056069

AUTORIMESSA Crocetta 160 autovetture completa, 11.000.000 cedesi. Cravenzola, Cernaia 40. 1009

AVVIATA attrezzatissima corniceria cedesi causa impegni. Telefonare 687-874 o 276-419. A1330

BAR angolare, avviatissimo, brillante, Totocalcio, cedesi privatamente, affare sa. Telefonare 822-974. 1039

BAR esportazione bottiglieria vicino via Po cedesi. Affarone. Telefonare 882-601.

BAR licenza superalcolici, permesso diurno, non cedesi, ottimo affare. Telefonare 42-720. 1071

CAFFE' avviatissimo zona Porta Nuova, cedesi per ritiro commercio. Vent'anni medesimo proprietario. Grandiosi locali adatti anche laltro bancario. Scrivere: «Pubblicità Stampa 1407 — Torino».

CARTIERA moderna ottimo reddito vendesi favorevoli condizioni pagamento. Telefonare 42-776. A1077342

CASSA malattia cede avviato negozio commissioni signora, controllatempo. Telefonare ore pasti 80-582. A1078219

CEDESI officina causa esercizio, macchine guadagno. Tel. 282-082, 273-344.

OFFICINA meccanica avviatissima, redditizia, possibilità sviluppo, proficuo profitto e lavoro conto terzi assicurato, cedesi 32.000.000. Facilitazioni pagamento. Telefonare 830-163. 1357

LABORATORIO chimico-farmaceutico missione assolutamente capitalista per lucrosissimo reparto cosmetici. Spese generali minime. Scrivere: «Pubblicità Stampa 7045 — Torino».

PANETTERIA, rivendita centralissima, buon avviamento, cedesi 18.000.000. Corso Svizzera, Cernaia 40. 1309

PANIFICIO (Valle Susa) q. 2.5, posizione, incasso 26.000. Rimborso 4 milioni 600.000. Cavaliere, Silvano Zi..

PER malattia, Pensione rubblicata e attrezzatissima cedesi. Telefonare 535-398.

PRESTITI impiegati personali, rimborsabili 10-15 mesi direttamente concessi a lavoratori, impiegati, artigiani, pensionati, professionisti e a possidenti residenti Piemonte. Concedonsi inoltre sovvenzioni immediate su autoveicoli, autocarri (anche ipotecati), alla valutazione. Serietà, correttezza, segretezza. Finceuta, piazza Statuto 24 ang. S. Donato. Tel. 67-346. 592

RILEVERei autorizzatissimo, buona posizione, rilasciando adeguata garanzia. Scrivere: «Pubblicità Stampa 1350 — Torino». A1056060

SALUMERIA cedo, incasso 90.000 giornaliero, buon affare. 4.950.000. Telefonare 872-524. A1056315

UFFICIO cura recupero crediti, serietà, celerità, senza acconti ne spese. Telefonare 41-878, Volpi. A514

VENTIMIGLIA, Riviera Fiori, cedesi negozio abbigliamento, grande lavoro. Tutto, via Scuri 9, Ventimiglia. 30181

ZONA forte sviluppo cedo avviato negozio confezioni per signora e bambina. Telefonare ore dei pasti 683-309.

50.000.000 dispongo per acquisto totale o parziale, industria meccanica, possibilità sviluppo. Massima riservatezza. Scrivere: «Pubblicità Stampa 476 — Torino». 1357

COMPRA - VENDITA ALL. LOCALI e TERR. L. 180 p.p.

A acquirenti e proprietari alloggi consigliamo rapidamente mutui ipotecari. Organizzazione bancaria «Bip», corso Re Umberto 5. 15649

A borgo Vanchiglia, via Cibrario di Barolo 29, vendonsi alloggetti, camera singola, buone condizioni. Rivolgersi pomeriggio in via Vanchiglia 24. 328

ABITABILE nuovi alloggi signorili, zona stazione, vendonsi. Telefonare 526-037.

ACQUISTEREMMO alloggio tre quattro camere, centralità. Scrivere: Ilari, piazza Rivoli 7. 2180

ACQUISTIAMO stabilimento industria siderurgica sup. 12000. Dettagliare offerte telefonando 53-713. 781

ACQUISTO alloggetto camera e servizi, qualunque zona, pago contanti. Telefonare 596-837. 805

ERA stabilmente alloggi quarti. Una quattro camere, garantendo 6%. Amministrazione gratis. Rag. Partaglia, piazza Lagrange, Torino. 1787

A cointeressenza cedo commestibili vini, mobilia, posizione centralissima. Telefonare 42-776. A1077342

CAUSA malattia cede avviato negozio commissioni signora, controllatempo. Telefonare ore pasti 80-582. A1078219

CEDESI officina causa esercizio, macchine guadagno. Tel. 282-082, 273-344.

ACQUISTO contanti da privato, carioni intermedieri, terreno da costruire 1000-3000 mq. in zona centrale, oppure con casa da demolire, progetto approvato. Scrivere: «Pubblicità Stampa 451 — Torino». 1322

ALLOGGETTO garage Maurizano 2 camere uomo urgente, servizi. 2.000.000. Telefonare 596-837. 665

ALLOGGI signorilissimi in palazzina 3-6 camere servizi, facilitazioni. Festa Verde 11, mattino. 1084

ALLOGGI vendonsi 2 camere, cucina, servizi. Facilitazioni. Corso Svizzera 149. Telefonare 55-365. A1056034

CASA signorile, affittasi, recente costruzione, 50 camere, tutti confortà moderni, completamente indipendente, zona pracollinare, vendiamo. Beltramo, XX Settembre 3. Telefonare 53-912.

CASA 28 camere, nuova, garage, vendo ai socisi migliorevi. Telefon. 284-980.

COSTRUTTORI Progetto approvati per oltre 500 camere al corso in Torino, vendesi 180.000.000. Serventi, via Barbaroux 28, Torino. A1056033

CROCETTA 2 camere, cucina, bagno, mansarda, rialzato, 3.500.000. Telefonare 511-401. A1056066

FINE investimenti zona case terrani, massima valutazione, celerità. Tel. 871-035, 595-983. 21478

FINANZIARIO rapidamente sotto, case, terreni. Generali Finanziaria, Don Minzoni 14, telef. 53-580. 157

INDUSTRIALE, corso Francia, mercatissima posizione vende terreno facilitando pagamento. Possibilità frazionamenti, costruzione stabilimento. Telefon. 83-801.

LOCALE industriale, mq. 800 coperti, ancora terreno mq. 2200, zona Lucento, cedesi, Beltramo, telef. 53-912.

PREDILLIANE alloggio rialzato, signorile, nuovo, 3 camere, salone, doppi servizi, installazioni eccezionali. Moncalvo 55. 1019

PRIVATO acquisterebbe alloggio centrale, doppi tripli servizi 6-8 camere. Scrivere: «Pubblicità Stampa 7008 — Torino». A1077324

RECENTE 10% vendo negozio retro garage, centro barriera Milano. Telefonare 22-744. A1039

SANREMO proseguita campo speculativo spiaggia, vendonsi, affittansi appartamenti signorili sperimentati, panoramica mare, calorifer. garages, facilitazioni. Scrivere amministrazione condominio, via Principessa G. Sanremo. 20003

SANREMO vendesi direttamente alloggio arredato signorile, 5 locali, terrazzo, garage, accesso Unici Asilovia. Telefonare Sanremo 87-745, Milano 780-083.

TENUTA agricola irrigua 160 giornate unita, vicinanze Torino, 30 prato, magnifici pioppi, vendesi 250.000 alla giornata. Scrivere: «Pubblicità Stampa 3125 — Torino». A1056033

TERRENI industriali Comune di Grugliasco, zona Bertone Westinghouse, lotti piccoli e grandi, prezzi convenientissimi. Telefonare 731-539. A1336

TERRENO corso Taranto, progetto approvato dieci piani, facilitazioni. Telefonare 536-577. 1054

TERRENO Madonna Campagna, progetto approvato, 180 vani, due fronti, vendiamo, parziale cambio camere. Beltramo, telefonare 53-912. 1810

TERRENO progetto approvato stabilimento, lotto cedesi. Scrivere: «Pubblicità Stampa 3124 — Torino».

VENDESI alloggio centrale mq. 280 con magazzino mq. 126, tripli servizi. Telefonare 53-731. 781

VENDESI dieci km. da Susa piazzata imporzia strada provinciale, casa civile 24 vani annessi magazzini cortile e retrostante terreno mq. 2000, possibilità industriali. Telefonare 44-065, dopo cena.

VENDONSI alloggi signorili 3 camere, dietro, servizi. In costruzione 3 camere ciascuno. Via Nazario Sauro 36 bis 14.

VIA Tamagno 12, prossimità piazza Rivoli, vendonsi alloggi 1-2-3 camere servizi, liberi, liberati. Visite dalle 16 alle 17. Telefonare 80-736. 1138

VILLA ampio giardino collina torinese cercasi affitto od acquisto. Dettagliare zona, vani, area, prezzo. Scrivere: «Pubblicità Stampa 471 — Torino».

ZONA fiorista, costruttore vende direttamente alloggi altamente signorili. Telefonare 774-520. 800

DOMANDE AFFITTO ALL. LOCALI e TERR. L. 180 p.p.

A coniugi ratrenziali abbisogna 1-2 camere cucinotto. Telefonare 46-411.

CERCASI alloggio due camere cucina, libero subito. Telefonare 70-943, ore ufficio. A1056031

CERCASI in stabile locale luminoso, rialzato, mq. 150-200 uso laboratorio. Telefonare 831-843 ore ufficio.

CERCASI locale mq. 30-40 ufficio signorile, zona V. Paolo. Telef. 752-154.

CERCASI per affittare o comprare cinque vani, uso ufficio centralissima casa signorile. Telefonare 511-140.

DESIO affittasi camera, cucina, servizi o camera sola. Tel. 545-963.

DESIO alloggetto camere, cucina, servizi, zona San Paolo, Francia. Telefonare 985-083. A1331

DESIO alloggio, ristrutturando, 3-4 camere, possibilmente servizi. Telefonare 44-461. 1367

DESIO piccolissima cascina piccolo alloggio zona Francia, S. Paolo. Telefonare 783-994. A1056044

OFFICINA abitazione annessa locale mq. 90-100, zona Lingotto. S. Rita. Telefonare 288-718. A1078361

OFFERTE AFFITTO ALL. LOCALI e TERR. L. 180 p.p.

A 15.000 camere ammobiliate completamente, riscaldamento. Piazza Bernini. Telefonare 683-755. 1216

AFFARONE 1-2-3 camere, servizi. Arsenale 43. Telefono 46-439. 1367

(Continua a pag. 30)

FIGURE E VICENDE DELLO SPORT

Stamane sulle nevi di Entracque

Dalmasso ha vinto il Giro di Cuneo

Lo sciatore delle "Fiamme Oro,, ha preceduto il compagno di squadra Tosello e il sorprendente Guala - Aldo Stella ha trionfato tra i fondisti juniores - Nella gara femminile il successo è andato alla limonese Elisabetta Astegiano

DAL NOSTRO INVIATO

ENTRACQUE, venerdì sera.

Sedicesimo Giro di Cuneo, gara di fondo di qualificazione nazionale. E' una competizione classica, tradizionale, che di anno in anno rinnova un appuntamento felice per gli appassionati dello sci. Non importa, se non sempre la fortuna lo assiste, non importa se, ogni tanto, il Giro di Cuneo deve trasferirsi là, dove la neve permette il regolare svolgimento della prova, non importa se le eleostenze, qualche volta, non lasciano allinearsi al via lo schieramento completo degli assi più forti. La manifestazione è magicamente legata al successo, la stanchezza, la fatica, il lavoro dei dirigenti delle Sci Club trovano senza fallo il premio al loro sforzi.

Stavolta si è corso ad Entracque e la mancanza delle figure più note del fondismo italiano, attualmente impegnate in Svezia per una serie di allenamenti e di gare contro gli atleti del Nord Europa, poco o nulla ha tolto dell'interesse per la 15ª edizione della competizione di Cuneo. Oltre sessanta concorrenti hanno preso parte alla manifestazione, che si è svolta su un anello piuttosto difficile di 7 chilometri, percorso una volta sola dai juniores e dalle donne, e due volte dai seniores.

La gara, disputatasi in una mattinata senza sole e con un freddo di circa 15 gradi sotto zero, ha rispettato i pronostici della vigilia, che indicavano come possibili vincitori gli sciatori delle Fiamme d'Oro di Moena. Ha vinto Andrea Dalmasso, che è riuscito a battere il compagno di squadra Tosello, mentre al terzo posto si è classificato un outsider, il giovane Guala, che fa parte del Centro sportivo militare.

Dalmasso, a conferma di una condizione di forma assolutamente regolare, ha impiegato il minor tempo sia nel percorrere il primo giro sia nel percorrere il secondo, mentre il capitano Minuetti, una delle figure più simpaticamente note dell'ambiente del fondismo nazionale, dopo aver compiuto il primo giro con un ottimo risultato, ha un po ceduto nella fase conclusiva ed ha finito col piazzarsi al settimo posto.

Tra i juniores la vittoria è andata al diciassettenne Aldo Stella, che si è confermato una delle più valide speranze della specialità, mentre in campo femminile la limonese Elisabetta Astegiano ha dominato la scena, sperando nell'ordine la Reboulaz e la Guala.

Le classifiche, naturalmente per ora ufficiose, sono le seguenti:

Categoria seniores: 1) Andrea Dalmasso 55'46"2; 2) Tosello 56'38"1; 3) Guala 56'54"; 4) Staffa 56'05"; 5) Infilici 55'18"4; 6) Fasero 56'20"1; 7) Minuetti; 8) Chatillard; 9) Bellone; 10) Giordano.

Categoria juniores: 1) Aldo Stella 27'57"1.

Categoria femminile: 1) Elisabetta Astegiano 32'61"; 2) Alina Reboulaz 34'25"2; 3) Lorenzina Guala 34'23"2.

Gigi Boccazini

Dalmasso ha vinto il Giro di Cuneo. A destra Tosello

Enzo Bologna: sugli sci è sempre campione

Sul sulla neve o sul d'acqua, non importa, Enzo Bologna è sempre un campione e lo dimostra. «Nazionale» di sci d'acqua, ha vinto numerose gare ed andrà ai «mondiali» che si disputeranno quest'anno in Florida; per lo sci sulla neve, approfitta del periodo invernale: ieri, al Sestriere, insieme con la solatrice azzurra Tina Poloni (fotografia a sinistra), si è trionfalmente imposto nella tradizionale competizione a coppia valevole per la Coppa «Lui e lei»

Dopo la sconfitta di Bologna il d. t. della Roma Foni corre ai ripari

Schiaffino e Orlando rientrano nella gara contro la Sampdoria

Fiducia nelle file giallorosse - Lieve incidente automobilistico a Losi, che comunque giocherà - La Lazio in ritiro a Varese

Dal nostro corrispondente

Roma, venerdì sera.

Schiaffino giocherà domenica contro la Sampdoria all'Olimpico: la mezz'ala è ormai guarita del tutto, e ha ritrovato energia e spirito combattivo. Il suo ritorno in squadra rappresenta un elemento di ordine per tutto il gioco giallorosso: l'uruguayano infatti è il centro motore di ogni offensiva della prima linea, che contro la Sampdoria tornerà ad assumere lo schieramento tipo.

Il ritorno di Schiaffino, anche se la formazione non è stata ancora annunciata ufficialmente, è stato confermato dallo stesso Foni che ieri sera ha dichiarato: «Col rientro di Orlando spero di dare più passo e dinamismo alla prima linea cui già il recupero di Schiaffino assicura una maggiore organicità di manovra. La formazione è decisa, ma non ci resta che attendere domenica. Oggi l'attacco si è mosso con più mordente. La Sampdoria è squadra che gioca e fa giocare, per questo non la temiamo oltre i limiti di rispetto che impone qualsiasi avversario. Speriamo di rimetterci dunque in carreggiata».

A proposito del ruolo affidato ad Orlando, l'ala destra ha sempre rappresentato uno dei più grossi problemi per i responsabili giallorossi: a Ghiggia che purtroppo è vecchio, essi hanno ancora preferito il giovane Orlando, che non sarà un «grande tecnico» ma che ha notevoli doti di combattività. Oggi, al termine dell'allenamento atletico, verrà annunciata la formazione che salvo sorprese imprevedibili dovrebbe essere la seguente: Cudicini; Fontana, Stucchi; Pestrin, Losi, Guarnacci; Orlando, Lojacono, Manfredini, Schiaffino, Selmosson.

Ieri sul campo della Stella Polare la Roma ha svolto la solita partita di allenamento, segnando dieci reti (sei nel primo tempo), tra le quali quattro Manfredini e tre Lojacono. Mentre viaggiava in macchina verso la cittadina tirrenica Losi ha investito un ragazzo che attraversava la strada; dopo essere stato accompagnato dal sav. Biancone alla polizia per le constatazioni del verbali il centromediano ha raggiunto i compagni, e ha giocato nel secondo tempo, nonostante le contusioni riportate, d'altronde di lievissima entità.

Ieri mattina la Lazio ha lasciato Roma col «Settebello» per il ritiro collegiale di Varese, dove Flamini sarà di preparare la squadra in vista del pericoloso incontro a San Siro col Milan. Mercoledì pomeriggio sul campo delle «Fiamme Oro» i laziali avevano svolto un allenamento sulla palla in due tempi, ma le condizioni disastrose in cui la pioggia aveva ridotto il terreno non hanno permesso di esprimere qualsiasi giudizio.

E' certo che Flamini raccomanderà ai propri giocatori la massima prudenza: lo scopo è quello di uscire da San Siro col minor numero di reti al passivo; a qualsiasi tattica sarà buona. In porta tornerà Cei, dopo dieci domeniche (l'allenatore ha comunque ritenuto opportuno portare in ritiro anche Lovati); anche Pozzan e Franzini saranno di nuovo in campo; c'è una probabilità di rivedere Fumagalli (al posto di Carosi, che in questo caso giocherebbe terzino destro invece di Molino), ma molto lontana.

Per Varese sono partiti Cei, Lovati, Molino, Eufemi; Carradori, Janich, Carosi, Bizzarri, Pozzan, Rozzoni, Morrone e Fumagalli. Franzini raggiungerà i compagni appena libero, dati gli impegni derivanti dal servizio militare. La formazione per domenica dovrebbe essere la seguente: Cei; Molino, Eufemi; Carradori, Janich, Carosi; Bizzarri, Pozzan, Rozzoni, Morrone, Franzini.

g. n.

La «Befana» dei «vespisti» all'istituto «Charitas»

Nel nome di uno dei suoi fondatori del «Vespa Club» torinese, il compianto Luciano Re, immaturamente deceduto, i soci hanno offerto stamane all'istituto «Charitas», in corso Quintino Sella 78, un burgenzino «Ape» carico di dolciumi e giocattoli per i piccoli ospiti. Il dono assume anche valore materiale perchè l'Istituto, da tempo, denuncia la mancanza di un mezzo leggero di trasporto. Il dott. Rossa, presidente del «Vespa Club», ha offerto il dono alla presenza di una piccola folla di motociclisti.

Juventus: oggi l'accordo con Gren?

Rinviato nel Torino il ritorno in squadra di Invernizzi

Gunnar Gren, dopo essersi trattenuto ieri a Milano con i vecchi amici Liedholm e Gustavsson, è tornato a Torino, dove oggi potrebbe considerarsi favorevolmente il suo accordo per il passaggio alla Juventus in qualità di direttore tecnico. Lo svedese avrà infatti oggi un altro colloquio con i vice-presidenti bianconeri Giordanetti e Mondelli i quali sono autorizzati a condurre eventualmente a termine le trattative anche in assenza del Presidente, tanto più che il ritorno in Italia del dottor Umberto Agnelli potrebbe subire un rinvio di qualche giorno. Gren, indipendentemente dalla conclusione o meno dell'accordo, lunedì riparterà per Goteborg, o per rimanervi o per sistemare le sue faccende in vista del definitivo ritorno in Italia.

Quanto alla squadra bianconera che domenica giocherà a Bergamo, Parola non ha ancora deciso la formazione e lo farà probabilmente entro stasera. Le incertezze riguardano i ruoli di mediano sinistro e ala sinistra, per i quali sarebbero pronti a rientrare sia Colombo che Stacchini, con conseguente sacrificio di Leoncini e di Nicolè o Hora.

Nel Torino l'allenatore Santos, per l'incontro casalingo con l'Udinese ha deciso di rinunciare al rientro di Invernizzi, per non rischiare di compromettere l'efficienza dell'ex-interista non ancora affrettato. Invernizzi continuerà la preparazione e sarà senz'altro in campo fra due domeniche contro la Lazio. Torna invece Bearzot che ha scontato la squalifica e pertanto Ferrini avanza nuovamente all'attacco e Mazzero rientra fra i rincalzi.

Notizie in breve dagli altri campi. Il Milan per l'incontro di San Siro con la Lazio farà rientrare il terzino Trebbi mentre l'alternativa fra Galli e Veneziano per il ruolo di ala destra verrà decisa all'ultimo momento a seconda delle condizioni del terreno. L'Inter, che attende a Montecatini il momento di trasferirsi a Firenze per la gara con i viola, conferma il ritorno del terzino Gatti, mentre la Fiorentina deciderà il suo schieramento solo dopo un definitivo accertamento delle condizioni fisiche di Hamrin e di Antoninho. Tornando al tema allenatori, si apprende infine da Modena che la direzione della squadra gialloblù ha deciso di accettare le dimissioni del trainer Lalovich e di sostituirlo con l'ex giocatore del Bologna Malagoli. Da notare che il Modena è lottare in coda alla classifica del girone A di serie C. Evidentemente i dirigenti emiliani hanno colto il pretesto della sconfitta sul campo della pur fortunosa Biellese, per adottare un provvedimento che era già da tempo nelle loro intenzioni.

Per gli incidenti di Galliate

Squalificato per tre anni l'ex-novarese Pombia

Gli incidenti verificatisi domenica scorsa durante l'incontro Galliate-Omegna, del Girone B di Prima Categoria Dilettanti, hanno avuto una ritirata illustre. L'ex-terzino novarese Piero Pombia, che a 38 anni era ancora in attività come allenatore-giocatore del Galliate, è stato squalificato fino al 31 dicembre 1963 per aver colpito a pugni l'arbitro Marturino di Casale.

Per Pombia, quindi, la carriera è ingloriosamente finita, mentre proseguono le indagini della Lega Regionale per identificare l'altro giocatore del Galliate, rimasto sconosciuto, che ha collaborato all'aggressione all'arbitro.

Un'altra grave squalifica è stata comminata dalla Lega Piemontese a carico del vecchio-giovane Vittorio Lanzavecchia, del «San Salvatore Monferrato» (3ª categoria) per aver colpito con un pugno in piena vista l'arbitro Acri, di Novi Ligure, nel corso della partita con il «Mirabello». Il Lanzavecchia è stato sospeso per due anni, fino al 31 dicembre 1962.

Maspes Gaiardoni e Messina corrono stasera ad Anversa

I dirigenti dei velodromi belgi si sono assunti la responsabilità di far gareggiare i ciclisti senza licenza

Milano, venerdì sera.

Alle 18,45 di oggi i corridori Gaiardoni, Maspes, Messina, Ogna e Sacchi apiceno il volo dall'aeroporto di Linate, diretti a Anversa, dove questa sera gareggeranno su quella pista coperta. Mentre l'orizzonte dello sport ciclistico, da troppo tempo buio e burrascoso, dà segni di schiarita, inducendo ad un cauto ottimismo, i cinque specialisti, consultatisi nella casa di Maspes, hanno rotto gli indugi e si sono rivolti a partire.

La loro incertezza, di fronte alle complicazioni derivate anche da multoli e da irregolarità non del tutto giustificate e cadute ieri sollanto dopo una telefonata urgente in arrivo da Bruxelles. Con tale telefonata, i direttori dei velodromi di Anversa e di Bruxelles si sono assunti ogni responsabilità sportiva ed economica; vedrà qui a correre, e poi ci penseremo noi. Un'eventuale marcia arcia per loro, finora la validità della licenza rilasciata ai corridori professionisti è sempre scaduta il 15 gennaio, per consentire ai punto agli interessati ed all'ente federale la possibilità di sbrigare le pratiche di rinnovo. Quest'anno la consuetudine è stata rispettata ma soltanto per correre in Italia.

Il campione del mondo Maspes, che fa parte del consiglio direttivo dell'Associazione corridori professionisti, è stato franco ed esplicito: «Non è giusto che per una questione che interessa e coinvolge i dirigenti del ciclismo, tale prova consuetudinaria valga soltanto in Italia e non all'estero: noi corriamo perchè è il nostro mestiere e perchè abbiamo bisogno di guadagnare e sarebbe davvero lasciarsi sfuggire l'occasione di correre consecutivamente ad Anversa, a Bruxelles e a Zurigo, mettendoci in urto con gli organizzatori dopo gli impegni contrattualmente assunti a suo tempo».

Ecco perchè Maspes, Messina, Sacchi e Ogna, forti dell'assicurazione avuta dalla capitale belga, hanno deciso di spiccare il volo, portando con sè anche Gaiardoni, il quale si trova in una speciale condizione: non è più dilettante, prima di tutto perchè la sua licenza è scaduta il 31 dicembre e poi perchè ha in corso da tempo la pratica per il passaggio alla categoria superiore, non è ancora professionista, perchè nessuno ha finora approvato e ratificato il passaggio richiesto. Per evitare ulteriori guai, il campione olimpionico correrà ancora come dilettante, attaccando qualche pirata se gli verranno a mancare categorici ideali.

L'«iridato» Maspes

La storia di Dalla Libera, campione italiano di carabina

Un giorno lo portarono al poligono e lo fecero sparare per prova

Furono tutti sbalorditi: aveva ottenuto più punti di un autentico fuoriclasse

Vercelli, venerdì sera.

Nella sua ultima riunione, il Panathlon Club di Vercelli, ha designato come miglior atleta vercellese dell'anno, premiandolo con medaglia d'oro, il campione italiano di carabina libera Olimpio Dalla Libera. Dalla Libera è nato a Pray Biellese, ma gareggia per la Sezione Tiro a Segno di Vercelli, una società che nello spazio di pochi anni, grazie all'opera del presidente Aldo Guerra e dei suoi collaboratori, è diventata una delle più importanti d'Italia sia come «squadra» che ha vinto diversi titoli, sia come individualità e sia come poligono che è stato scelto come sede degli allenamenti precollimpici. Dalla Libera, quest'anno, ha vinto il titolo assoluto, dopo che l'anno scorso era stato campione di seconda serie. Inoltre ha vestito la maglia azzurra nell'incontro con gli Stati Uniti.

Se si pensa che il gigantesco biellese-vercellese ha preso a gareggiare solo tre anni or sono e che è non solo il migliore italiano in una specialità tanto difficile che richiede oltre che occhio, nervi saldi e un fisico di ferro per resistere lunghe e lunghe ore sui pancone di tiro) ma addirittura uno dei migliori d'Europa, non si può non concordare con il Panathlon di Vercelli che lo ha ritenuto il miglior atleta della nostra provincia per il 1960.

Curioso il modo come Dalla Libera è diventato un campione. Anzi crediamo sia piuttosto insolito. Dalla Libera era uno, quando venne a Vercelli per fare degli acquisti — gestisce una trattoria nel Pralese — a fare una capatina dal suo amico Aldo Guerra che ha un avviato negozio di radio e televisione. Un giorno, Guerra lo squadrò da capo a piedi e gli disse: «Olimpio, tu sei nato per fare il tiro a segno. Lo sento. Lo indovino. Se mi obbedisci, diventerai un campione. Senti, facciamo una cosa: andiamo a un momento al poligono. E' proverai. E vedrai che non mi sono sbagliato...». Dalla Libera cercò di convincere Guerra che non era proprio d'accordo con quanto l'amico gli andava dicendo, che un campione non lo si scopre solo scrutandolo... Ma aveva torto. Guerra lo caricò sulla propria macchina e lo portò al poligono di tiro a segno; gli mise in mano una carabina e gli disse: «Spara!». Olimpio sparò alcuni colpi: quando fecero il conteggio dei punti ottenuti, rimase a bocca spalancata anche Guerra.

Ecco sicuro il che Olimpio avesse la stoffa di un campione, ma addirittura che fosse un fuoriclasse, no! Malgrado non avesse mai preso in mano quell'aggeggio, aveva ottenuto infatti più punti che non il campione d'Italia.

Da quel momento Dalla Libera prese a gareggiare. I risultati sono noti...

Un gruppo di tiratori in allenamento. Dalla Libera è l'ultimo in piedi a destra

Il Sestri Levante nell'anticipo col Cenisia

Per l'anticipo di oggi col Sestri Levante (ore 14,30, stadio di via Fréjus) il Cenisia conferma il ritorno alla miglior formazione, col rientro del centromediano Tandelli e dell'ala destra Carlin. I viola si schiereranno quindi così: Capraro; Mina, Gandiglio; Di Gregorio, Tandelli, Ricci; Carlin, Guardini, Francesconi, Faggi, Venturello.

L'incontro riveste particolare importanza per i torinesi i quali, ultimi in classifica nel girone A di serie D, hanno l'occasione di tornare alla vittoria propria contro una rivale nella lotta per la salvezza. I liguri infatti precedono il Cenisia di un punto appena.

Il Sestri Levante sarà privo del terzino sinistro Bo, squalificato per una giornata.

Pronostici ippici

1-2 FIRENZE (Mulinaz, premio Castel del Piano (trotto; L. 810.000, m. 2060; 8 partenti). Buona occasione per Corleone (gr. 1) che dovrebbe (il migliore) per il secondo posto preferiamo Raul (gr. 2).

2-1 MILANO (San Siro), premio Elladora (trotto; L. 810.000, m. 1600; 10 partenti). Ci sembrano particolarmente bene in corsa Martara (gr. 2) e Derby (gr. 1).

1-X ROMA (Tor di Valle), premio Collepardo (trotto; L. 810.000, m. 1600; 16 partenti). Corsa molto aperta in cui si presentano con buone «chances» Pittima (gr. 1) e Quiburgo (gr. X).

2-X TRIESTE (Montebello), premio del Vial (trotto; L. 415.000, m. 1600; 9 partenti). Vediamo bene in corsa Aut Aut (gr. 2) e Bayiusa (gr. X).

1-X NAPOLI (Agnano), premio Courmayeur (galoppo; L. 810.000, m. 1750; 10 partenti). Eris (gr. 1) ci sembra da preferire; per il secondo posto indichiamo Sprint (gr. X).

1-X LIVORNO (Ardenza), premio Carlo Bini (galoppo; L. 460.000, m. 2100; 11 partenti). Altra corsa molto incerta; i più forti dovrebbero essere Alba Mari na (gr. 1) e Kary (gr. X).

SULLE SCENE E SUGLI SCHERMI

STASERA ALLA TV

"Quel caro angioletto,, di Mina ha messo a soqquadro Vicenza

La città è stata invasa dalla troupe di Canzonissima che questa sera darà l'ultimo spettacolo della popolare trasmissione Dallara parla di Sanremo e Arigliano scappa a Cortina - Romantica sicura vincitrice - Tutti esauriti gli ingressi

Le canzoni di Mina non sono entrate in finale: la giovane cantante presenterà stasera «Due note» scelta come sigla della rubrica

Dal nostro corrispondente

Vicenza, venerdì sera.

Quando parla di sua figlia, la signora Mazzini, mamma di Mina, dice «quel caro angioletto». Bene, il caro angioletto ha fatto impazzire Vicenza. Una Mina esplosiva, questa femmina della musica leggera.

Mina aveva fissato un appuntamento già da sette giorni col parrucchiere più alto di moda della città. Ma quando ieri c'è andata per la prima volta, il salone era pieno di belle signore. Il parrucchiere evidentemente aveva tirato l'acqua al suo mulino e passato la voce alle sue clienti. Mina è dovuta tornare un po' più tardi,

Le dodici finaliste

CANZONI DI IERI

1 - Addio sogni di gloria
2 - Come le rose
3 - Violino tzigano
4 - Portami tanto tanto
5 - Torna
6 - 'Na sera e maggio

CANZONI DI OGGI

1 - Romantica
2 - Serenata a Margellina
3 - Love in Portofino
4 - Libero
5 - Maladia
6 - Quando vien la sera.

ma allora ha trovato una audienza fatta di sentimenti ed attenzioni. Come sia finita nessuno sa. Ma Mina non s'è tolta per tutto il pomeriggio il prurito calmante che le faceva da capricciosa.

L'altro king della musica leggera, Tony Dallara, se ne è rimasto tranquillo invece in un angolo della sala con il fratello, che è anche il suo amministratore, a parlare dei suoi affari e del festival di Sanremo.

A proposito di Sanremo, la mamma del «caro angioletto» ha detto che sua figlia non si ancora se potrà essere presente alla massima serata della canzone: c'è una tournée di quaranta giorni in programma e per i primi di febbraio la lavorazione di un film che la vedrà protagonista ad artistica insieme.

Molto più modestamente, Tony Dallara ha detto di Sanremo: «Non so se mi invitano, non so se ci vado e non conosco le canzoni salvo quella di Modugno e una di Paoli. Ma non andrò a Sanremo — ha detto — se mi daranno una canzone che non sia per me o che non valga i miei sforzi».

Nicola Arigliano ha lasciato la troupe di Canzonissima e se ne è andato a Cortina: «Per cinquantamila lire che guadagnerei — ha detto — non conviene che io rimanga a una giornata sulla neve». Il pugliese è fatto così. L'altra notte se ne stette in albergo fino alle ore piccole per giocare a carte con un cameriere. Ieri sera invece non gli andava di perdere altro tempo, per cui ha piantato baracca e burattini e se ne è andato. Fino a pochi minuti prima aveva scherzato con il personale dell'albergo sulla propria caratteristica somatica.

Arigliano, si sa, è tutt'altro che bello. Ebbene, a Vienna in un festival «Bella Italia» il primo ad uscire sul palcoscenico fu proprio lui. E fu andava raccontando a tutti faceva matto risata. E tuttavia si è accorto, crediamo di aver capito, perchè la sua canzone non è stata compresa fra le sei che parteciperanno alla finalissima. Sapete già infatti che le canzoni prescelte sono sette affidate a Dalla, Bentieri, Torrielli, Wilma De Angelis, Pia Sandon's e Rondinella, mentre Mina, finalmente visibile sul video, canterà la sigla «Due note».

La prova generale della spettacolo ha inizio stamane alle 10 al Teatro Roma. Non sarà tollerato — ha fatto dire il regista Mario Landi — un solo minuto di ritardo.

Ieri sera il balletto di Mary Anthony ha provato fino alle 21. Gli altri, presentatori esclusi, hanno ancora molto da provare.

L'orchestra del maestro Canfora trasferirà stamane armi e bagagli al Teatro Russolo per la prova ultima. Per il momento nel cantiere di Canzonissima regna ancora la più completa anarchia, ma stasera tutto sarà in ordine, come al solito.

I dirigenti della tv sono preoccupati. Hanno dichiarato che quella di oggi sarà una giornata campale. Non hanno torto. Essi hanno fatto annunciare che stamane sarebbe stato aperto un ufficio informazioni per il pubblico, il quale pubblico vuole solamente il biglietto di invito. Il bello è che sono già tutti esauriti. C'è da scommettere che l'ufficio informazioni dovrà essere protetto da cordoni di polizia.

Le forze dell'ordine a proposito hanno dovuto faticare parecchio anche ieri allorchè uno alla volta i divi della canzone hanno lasciato il teatro. I fans erano di fantasia e il loro entusiasmo ha tutto travolto. Per il nostro principale della città era difficile transitare.

Lo spettacolo, per quello che si è visto durante le prove, non sarà eccezionale. Alcune battute sono buone, altre lo sono meno, altre ancora sono piuttosto uccidotte. Ma bisogna perdonare molto gli autori di Canzonissima, i quali sono costretti ad improvvisare lo spettacolo nel giro di pochi giorni. Occorre convenire che il tempo a loro disposizione non è molto e considerare che lo spettacolo è rivolto a quindici milioni di spettatori, i quali non sottilizzano sull'età delle battute, vecchie o giovani che siano.

E. Borsatto

Stasera saranno assegnati i milioni della Lotteria

Canzonissima, come è noto, è abbinata alla lotteria Capodanno con un primo premio di cento milioni. Il meccanismo è uguale a quello dell'anno scorso. Quindici settimane fa, all'inizio della rubrica, erano in lizza sessanta cantanti. Chi acquistava una cartella della Lotteria poteva designare, fra i sessanta, i dodici motivi partecipanti alla finale inviando un'apposita cartolina alla sede della Rai. Dalla vigilia di Natale, sempre con le cartoline, si potevano votare le sei canzoni della finalissima.

Nel corso della trasmissione, funzionari del Ministero delle Finanze estrarranno dalle matrici delle migliaia di biglietti venduti, ai cartellini e le abbineranno con i numeri prescelti. Il premio di cento milioni andrà al biglietto che sarà accoppiato con la canzone vincente; gli altri cinque premi — di cinquanta, trenta, venti, venti, venti milioni — a quelli uniti agli altri cinque motivi.

Ormai quasi tutte le cartoline con il voto sono pervenute alla Rai e difficilmente le ultime potranno capovolgere il risultato. Si dà per certo che la vittoria andrà a Romantica.

Nella rubrica «Personalità»

Una sfilata di alta moda ed un'inchiesta sulla bontà

Per la ricorrenza della festività dell'Epifania, oggi la settimanale trasmissione televisiva Personalità, dedicata alle donne, durerà un'ora intera invece dei consueti tre quarti, e si rivolgerà anche ai più vasto pubblico dei bambini con un «Servizio» sulla Befana realizzato a Roma.

All'inizio della trasmissione vi sarà una sfilata d'alta moda a Montecarlo, alla presenza della principessa Grace di Monaco. Quindi verrà illustrata una gentile inchiesta sulla bontà, dedicata a uomini, donne e bambini. Piero Nolandi, che cura il «Servizio», cercherà di dimostrare che è sempre valido, pur in questo agitato secolo, il monito evangelico «ama il prossimo tuo come te stesso».

Seguirà un panorama dell'educazione musicale in Italia — a cura del maestro Ghedini, direttore del Conservatorio milanese — che sarà concluso da una scelta di musica brasiliana interpretata da Vanja Orico. Quindi si avrà un profilo di Marguerite Percy che ha raccolto l'eredità degli studi lasciati dalla celebre Madame Curie sulla terapia del cancro. Infine, il pupazzo Topo Gigio verrà alla ribalta per fare la parodia dell'intera trasmissione.

In vista del telequiz

Un gruppo di esperti di Alba ha seguito ieri sera la trasmissione facendo le prove per la gara di giovedì

Oggi e domani alla Radio

Concerto sinfonico alle 21 sul Nazionale - La serata finale di Canzonissima alle 21,15 sul II

VENERDI' 6 GENNAIO

PROGRAMMA NAZIONALE: Torino I m. 457,3. Torino m.f. II — Ore 14: Giornale - Celebrazione della ultimata della Mostra e del Panorama - 14,15: Canzoni, mediterranee con Frankie Carle - 14,30: Valzer: Romani e Waldo - 14,30-14,45: Trasmissioni regionali - 14,45: Ricreazione musicale: Les Brown e la sua orchestra; I Four Freshmen; Cuba Flo Sandon's; Ricreazione Musicale; Le canzoni di Trenet; Norrie Paramor e la sua orchestra.

Ore 16,15: «L'elisir d'amore», musica di Gaetano Donizetti. Interpreti: Alda Noni, Renato Valforti, Alfio Pelli, Nadia Bruscantini, Bruna Rizzoli. Direttore Gianandrea Gavazzeni. Orchestra Sinfonica e coro di Roma. Nell'intervallo: Conversazione - 18,30: Vita di Gesù: La famiglia educatrice sociale - 18,45: Per conoscitori (suono la guerra) - Radio musicale di André Rapée - 19,15: Angelini e il suo repertorio - 20: Motivi di successo - 20,30: Giornale - 20,50: Applausi a... - 21: Radiosettimana 1960.

Ore 21,05: **Concerto sinfonico** diretto da Franco Caracciolo, con la partecipazione del soprano Bruna Rizzoli, del tenore Giuseppe Taddei, del basso Ugo Trama, e del violinista Riccardo Brengola.

Ore 22,50: Jerry Mulligan e il suo complesso - 23,15: Giornale - Musica da ballo - 24: Ultime notizie.

SECONDO PROGRAMMA: Torino II m. 267,3. Torino m.f. II. Alessandria Biella Cuneo m. 196,1 — Ore 14-14,30: Motivi di danza: dal charleston al rock and roll - 14,30-14,45: Trasmissioni regionali - 14,45: Musichette in allegria per la vostra Epifania - 15,00: Bollettino della transitabilità delle strade statali - 15,35: Brevi concerti: pagine sinfoniche da opere liriche - 15,35: Canta il Quartetto Radar - 16,30: Mercoledì della Donna - 17: Album di canzoni.

Ore 17,30: Fan: ribalta per i giovani: nuovi artisti al microfono - 18,30: Ballate con noi - 19,20: Motivi in tasca - 20: Radiosera - 20,20: Za-Bum - 20,30: Radiotelefortuna 1961 - 20,40: Allegro con brio: suonano Kurt Edelhagen, Johnny West e Jimmy Bryant, Winifred Atwell, I Champs e Les Paul.

Ore 21,15: Dal Teatro Reale di Vienna: serata finale di **Canzonissima**: programma musicale abbinato alla Lotteria di Capodanno di Amurri, Pasio e Landi, presentato da Lauretta Masiero, Arnoldo Tieri, Alberto Lionello. Orchestra diretta da Bruno Canfora. Regia di Mario Landi.

Ore 21,15: Dal Teatro Comunale di Vicenza: serata finale di **Canzonissima**: programma musicale abbinato alla Lotteria di Capodanno di Amurri, Pasio e Landi, presentato da Lauretta Masiero, Arnoldo Tieri, Alberto Lionello. Orchestra diretta da Bruno Canfora. Regia di Mario Landi. In questo spettacolo conclusivo del concorso «Canzonissima 1960» verranno proclamate le sei canzoni rimaste in gara per la finalissima, e la prima di esse verrà ripresentata in Canzonissima.

TERZO PROGRAMMA (Torino III m. 219,2. Torino m.f. III) — Ore 18: «L'impressario delle Canarie», intermezzo di P. Metastasio, musiche di G. B. Martini - 18,40: «Abbeyton», racconti di J. Gissing - 19: Le opere di Prokofiev - 19: Orientamenti critici - 19,30: Divisione di L. Boccherini - 19: Le novelle italiane dell'800 (III) - 19,40: Libri ricevuti - 20: Concerto di capolavori: musiche di Tartini, Schubert e Debussy.

Ore 21: Il giornale del Terzo - 21,30: «Il processo per l'ombra dell'asino», radiofilmdramma di F. Dürrenmatt.

SABATO 7 GENNAIO

PROGRAMMA NAZIONALE — Ore 8: Giornale - 9: Musica operistica - 9,30: Concerto del mattino - 11: La radio per le scuole - 11,30: Ritmissimo - 12: Canta Maria Paris - 12,20: Album musicale - 13: Giornale - 13,20: Piccolo Usch - 14: Giornale - 14: Sorella Radio - 17: Giornale - 17,30: Chiara fontana - 17,40: La manifestazioni sportive di domani - 17,50: I libri della settimana - 18,25: Estrazioni del Lotto - 18,30: L'Approdo - 19,30: Tutto le canzone - 20: Canzoni sole - 21: Il Buono maglione - 21,25: «Intermezzo per lenny», radiofilmdramma di G. F. Lucas - 22,30: Arlele - 23,15: Giornale - Musica da ballo - 24: Ultime notizie.

SECONDO PROGRAMMA — Ore 8: Notizie del mattino - 10: Il microfono - 11: Musica per voi che lavorate - 12: Il signore delle 13 - 13,30: Giornale - 14: Soli con la musica - 14,20: Giostrale - Parata d'orchestre - 15,30: Giornale - 15,40: Brevi concerti sinfonici - 16,15: Forte vivo - 16,30: Il giornalino del jazz - 17: Un bacio, una chitarra e un pianoforte - 17,30: Un'ora con la canzone - 18,20: Giornale - Ballate con noi - 19,20: Motivi in tasca - 20: Radiosera - 20,30: Musica operistica - 21,30: Radiosette - 21,45: Musica nella sera - 22,15: Tempo libero - 23,45: Ultimo quarto - Notizie di fine giornata.

Prova generale ad Alba per la gara di «Campanile sera»

Gli esperti hanno seguito ieri sera la trasmissione cercando di rispondere alle domande che Bongiorno rivolgeva ai concorrenti di Desio e di Albano - Il risultato è stato soddisfacente - Si prepara il riscaldamento della piazza della città

Dal nostro corrispondente

Alba, venerdì sera.

La grande sala consiliare del Comune ieri sera era affollatissima di esperti, capeggiati dal sindaco, on. Cagnasso, e dal prof. Diego Astesiano, presidente del Comitato per «Campanile sera». Contemporaneamente alla trasmissione si è voluto procedere alla prova generale dei prescelti per la partecipazione alla competizione di giovedì prossimo contro Albano.

Ai pulsanti installati nel gabinetto del Sindaco erano insediati i candidati per le materie culturali e di attualità. Alla fine della trasmissione si è potuto constatare che la prof.ssa Liliana Vegilio per le materie culturali, Felice Bonardi, Carlo Fama e prof. Walter Longo sono preparati, avendo dimostrato di rispondere alle domande che Mike Bongiorno rivolgeva ai concorrenti al pulsante ed in cabina.

E' probabile, quindi, che saranno confermati la professoressa Veglio, il signor Bonardi e lo studente Fama e come riserva il prof. Longo per le materie culturali. Domani il Comitato renderà noto il nome della famiglia prescelta per rispondere alla gara dei premi.

Gli esperti che prenderanno posto sul palco eretto in piazza Risorgimento, sotto i portici del Comune, e quelli che si troveranno nel palazzo del Seminario maggiore, nella Pia Società San Paolo e nel Circolo Sociale saranno otto centocinquanta, e risponderanno al portavoce a mezzo di telefoni collegati direttamente.

Il Sindaco ha provveduto perchè la piazza sia riscaldata con stufe a gas fornite da una nota ditta. Così questa volta Enzo Tortora non dovrà soffrire troppo freddo. Saranno illuminati tutti gli edifici e la torre che sovrasta la piazza del Municipio. Alcune originali sorprese saranno preparate per il pubblico che affluirà ad Alba anche da altri centri limitrofi con numerosi autopullman. A Milano si recheranno i trentacinque sostenitori ammessi al Teatro della Fiera.

b. p.

I dirigenti del telequiz soddisfatti della gara di ballo

Milano, venerdì mezz.

(a. b.) Vivi raggianti, ieri sera, al Teatro della Fiera dopo la conclusione della prima puntata di *Campanile Sera* nel 1961: gli organizzatori della trasmissione si sono accorti, man mano che questa si snodava e scopriva le sue carte, che l'ora e mezzo di ieri sera è riuscita discretamente. Tutti i presenti al Teatro della Fiera hanno riconosciuto che la parte della trasmissione dedicata alla gara di ballo ha avuto il valore d'una scoperta e lo stupore è stato tanto maggiore in quanto, prima della trasmissione, nessuno credeva alla bontà della gara para-sportiva di ballo.

La possibilità di farla svolgere era stata ventilata durante una delle riunioni preliminari che gli organizzatori di *Campanile sera* compiono la settimana prima della trasmissione: si era deciso di «passare» la novità ma con un certo scetticismo. Alla prova dei fatti lo spaccato delle sale da ballo e la descrizione psicologica delle coppie dei ballerini hanno dato buoni risultati.

«Questa — ha detto alla fine uno dei capi della trasmissione — è il vero volto di *Campanile Sera*. E' la sua natura documentaria di ricerca di un mondo che noi stessi ignoriamo.

Altre cose sono andate bene nella puntata di ieri: le contestazioni, i colpi di scena, i contrasti spesso accesi tra il pubblico del teatro ed il palcoscenico, i dialoghi fra il notaio e Bongiorno. Così di colpo una rubrica che sembrava sonnacchiare e dormire si è risvegliata ed ha mostrato quello che potrebbe essere il suo filone d'oro.

Quanto agli sconfitti, poche note amare. Il «Trio Primavera» di Desio è rimasto molto avvilito dopo che un improvviso mutamento delle fortune della gara l'ha messo fuori combattimento. D'altronde i giovani rappresentanti lombardi sono stati molto sportivi ed hanno stretto la mano dei vincitori. Essi hanno compreso che anche il colpo di scena che ha dato la vittoria ad Albano Laziale, ha permesso alla rubrica di Bongiorno di iniziare il '61 a vele spiegate.

STASERA AL CINEMA

I miracoli di una bimba e la guerra su una barchetta

IL SEGRETO DI POLLYANNA, di David Swift, con Hayley Mills, Jane Wyman e Richard Egan. Americano, a colori. (Cinema: Doria).

Un film di zucchero filato; ma fatto col garbo proprio della produzione di Walt Disney. Per quelli che chiedono al cinema dolci emozioni (non importa se un po' false), questa pellicola di David Swift è quello che ci vuole.

Vi spolpora con molta bravura la piccola Mills, dagna figlia di suo padre John, nella parte di un'orfanella che riuscirà col suo candore a far una grossetta un rigido ambiente puritano della provincia americana.

E' roba da Pollyanna avere una bacchetta fatata con cui sciogliere tutti i nodi, disperdere tutti i cattivi umori. Beata lei e più beati quelli che la avvicinano! Una sia del cuore interlitto che si riapre all'amore, un misantropo che riprende cordialità, una malata immaginaria che si mette a crepare di salute: questi i suoi miracoli e non tutti. La cornice è carina come tutto il resto.

LA NAVE PIU' SCANNATA DELL'ESERCITO, di Richard Murphy, con Jack Lemmon, R. Nelson, J. Laid. Americano, cinemascope a colori. (Cinema: Lux).

Uscito quasi dallo stesso cantiere di «Operazione sottoveste» un allegro film di guerra sul mare. Le peripezie di un giovane tenente di marina che si vede affidato, in segno di speciale fiducia, il comando di una nave... a vela, con l'incarico di condurla dall'Australia alla Nuova Guinea per l'adempimento di una rischiosa missione.

Il poveretto ha un bel tirarsi indietro; ci fa un cenno giusto perchè egli, spinto a spunta, accetti di pilotare, fra colossi che vomitano ferro e fuoco, quel guscio di noce buono tutt'al più alla sport della vela o della pesca. Inutile dire che il comandante e il suo improvvisato equipaggio porteranno a termine la missione coprendosi di gloria: e che dopo il comando della nave passerà nelle mani di una nave vera.

Un po' strinacchiato ma spesso divertente, col bravo Lemmon in buona forma.

l. p.

LA CIOCIARA (Astor) — Il libro, drammatico. Un romanzo di Moravia portato sullo schermo dallo sceneggiatore Zavattini e dal regista De Sica con Sophia Loren nella parte di un'impetuosa popolana rifugiatasi con la figlia nella nativa Ciociaria per sfuggire ai bombardamenti di Roma durante l'ultima guerra. Belmondo, Valone ed Eleonora Brown tra gli altri interpreti.

IL GRANDE IMPOSTORE (Cristallo). — Americano, commedia. Tony Curtis nel personaggio di un giovane intraprendente e visionario, che non riuscendo ad adattarsi alla realtà così come è, la trasforma a suo piacere assumendo diverse personalità e incappando nelle più divertenti avventure.

BEN-HUR (Ideal) — Storico, americano, ma realizzato a Roma. Nove miliardi di spesa: 21 Oscar. Nel conflitto tra romanità e nascente cristianesimo, spicca la vicenda di un nobile ebreo che si convertirà alla nuova fede. Grande schermo a colori.

L'AFFARE DI UNA NOTTE (Romano). — Francese, commedia. Una notte d'amore, assai movimentata, di un giovane marito parigino con l'amica di un suo accompagno di scapa. Protagonisti della scappatella extraconiugale, che si conclude paradossalmente, Pascale Petit e Roger Hanin.

I VIAGGI DI GULLIVER (Vittoria). — Americano. Il celebre romanzo di Swift ridotto per lo schermo con la vicenda dei protagonisti (Kerwin Mathews) a Lilliput, l'isola degli uomini piccoli, e a Brobdingnag, il regno dei giganti. Colori e divertenti trucchi.

Digerite male?

Vi sentite stanco ed irritabile? Fate una prova con Epaclar. L'Epaclar è una gradevole bevanda effervescente che facilita la digestione, elimina l'acidità gastrica e fa bene al fegato. A base di solfato di magnesio (elemento naturale di molte acque minerali) e di Vitamine PP e C che svolgono una ben nota azione disintossicante, l'Epaclar ridona i piaceri della buona tavola e la serenità nella vita.

Se stomaco e fegato vuoi curar, prendi

EPACLAR nelle farmacie L. 750 e L. 480

OGGI SUL VIDEO

14,45 - 16,15: Ripresa diretta di un avvenimento agonistico.

17 —: Eurovisione, Roma - Dal Palazzo dello Sport all'EUR: **Concerto internazionale dei 100 piccoli cantori diretti da Monsignor Fernando Maillet.**

17,30: **La tv dei ragazzi.** Il Circo Nazionale di Orlando Orfei presenta: **Befana al Circo.**

18,30: **Telegiornale** - Gong.

18,45: **Personalità.** Rassegna settimanale per la donna. Ideata da Mila Contini. Regia di Maria Maddalena Yon.

19,45: **Biglietto d'invito da Bologna:** arrivo dei Magi, a cura di Vittorio Di Giacomo.

20,30: **Telegiornale** - Arcobaleno - Previsioni del tempo - Sport - 21: Carosello.

21,15: Dal Teatro Roma di Vicenza, serata finale di «Canzonissima». Programma musicale abbinato alla Lotteria di Capodanno, di Amurri, Pasio e Landi, presentato da Lauretta Masiero, Arnoldo Tieri, Alberto Lionello. Orchestra diretta da Bruno Canfora. Regia di Mario Landi.

22,30: **Il pericolo è il mio mestiere:** Il sommergibile di cristallo.

23,35: **Telegiornale.**

I programmi di domani

Ore 15: Telescuola - 17: La tv dei ragazzi - 18,30: Telegiornale - 18,50: Uomini e libri - 19,15: Enigmi e leggende della storia - 19,55: La settimana nel mondo - 20,08: Le facce del problema - 20,30: Telegiornale - 21: Carosello - 21,15: «Joe il rosso», tre atti di D. Falconi - Telegiornale.

ALPI Torinesi: Sole e neve a Sestriere, Bardonecchia, Claviere, Sauze d'Oulx, Sportinia, Ceresia, Chiomonte, Pragelato, Ala di Stura, Balme, Prali, Usseglio, Locana. Inf. Ag. Viaggi e Ente Turismo

MELANI SPORT - tutto l'abbigliamento e gli attrezzi sportivi - Equipaggiamenti di classe per le settimane bianche, per le signore eleganti, tutto per lo sci - Via Cavour 6, tel. 50-294

PORCELLANE CRISTALLERIE (NEGOZIO SPECIALIZZATO) SERVIZI TAVOLA TE', CAFFE', BICCHIERI PORCELLANE «MOGOL» CAPODIMONTE - OGGETTI IN FELTRO REGALI ORIGINALI ESCLUSIVI MAGAZZINI **PAGLIANO** Unica Sede - Via Mazzini 23 (ang. c. Ass. Alberto) e c. S. Maurizio

flexilan il moderno mobilio componibile

ESPOSIZIONE: Via P. Micca 17, tel. 48-962, TORINO e presso i migliori negozi d'arredamento

preferite sempre **Flexilan**

giocate al Totocalcio col **Sistema FLEXILAN** Ritirando le schede multiple da L. 1600 e oltre presso le Ricevitorie 1961

VIA BERTOLA 2 - TORINO **BAR STAMPA**

TEATRI E RITROVI

Prenot. biglietti ottiene La Stampa, v. Roma ang. v. Bertola, tel. 53-123

Alfieri: ore 16 e 21,15 «I Marziani al quartiere» Rivista con Walter Marchesetti ed Emilio Fede.

Carignano: ore 16 antica recita D. Pò - P. Banse: «Aveva due pistole con gli orli bianchi» e nei commedia di Pò: musiche di Carpi

Maffei: «Cantastorie di Natale» Rivista Mario Ferrero - Lia Grifi - Paola Certini, ore 15 - 18 - 21,15.

Ridotto del Romagnoli: ore 22 «Il Teatro delle Dieci» in «Jacques» di Ionesco e «Le serve» di Genet.

Teatro dell'Alleanza (C. Alberto 12, telef. 656-940): ore 16 «La Passione in Canavese» di C. Nigra.

Teatro Stabile: 16,30 unica recita «Antonello cuoprinfanteria di Ghigo De Chiara. Regia di G. De Bosio.

Mimo del Cinema: chiuso.

Al Florida Club (p. Solferino, tel. 42-823): 16,30 e 21-1 Orch. Lanfranco; cant. A. Carisei e F. Corona.

Al Nirvana: 15 e 21 canta Gariglio.

Arlecchino Danse (t. 597-137): 16,30 e 21,15: «The Four Saints».

Augustea: ore 16 e 21 Remo Gallo

Bruna Dancing: 16 e 21 Valchiara Castellino; 16,30 e 21 David's Boys.

Eden: 16,30 e 21 Compl. Zerosei.

Faro Danze: 16,30 e 21 Cosimo Gilli Forlini; 16 e 21 e 1 Benissimi»

Scuola lotta gratuita Ore Chendi Guadia Danze; 16 e 21 A. New Day Sala (v. Pomba 7): ore 16,30 e 21 Orch. Franchi. Lezioni di danze Hollywood; 16 e 21 Pippo d'Andrea.

La Cicala Danze: 16 e 21 Ferrarese

La Feria: ore 16 e 21 e 1 Partiti»

La Serenella: ore 16 e 21 Orchestra Reina Ferrarese, canta G. Ferini

Le Roi - Latrario (v. Biradella 8): ore 16 e 21. Orch. Mario Perrone-Monlia Bongo (p. Carlina t. 44-370): ore 22-4 Riv. «A fior di pelle» Attraz. Internaz. Orch. S. Nardi.

Massaua Danze (p.za Massaua 8): ore 16 e 21 Orchestra Nuvi.

Pistona Danzoni Lutraria: ore 16 e 21 Orchestra P. Mornatini.

Principe: 16 e 21 Egidio Calvani.

Rainbow (Palascapa 1): 16,30 e 21.

Tresadern: 16,30 e 21 Night-Salto.

Villa Gay Whisky a Gogo (c. Moncalieri 62): 21-1; sab. e fest. 16 e 21

Whisky a Gogo (Valta 6): 16 e 21.

Circ Lolo, Pr. Tommaseo: Attraz.

Colombia Danze: 22-4 Attrazioni

Esterli Club: ore 22-4 Attrazioni

La Versiliana (via Goito n. 16): ore 22 Quartetto Jean Willy.

Moulin Rouge (p. Carlina t. 44-270): ore 22-4 Riv. «A fior di pelle» Attraz. Internaz. Orch. S. Nardi.

Taverneltta: Balletto Roger Stefani

Pattinaggio Pellerina: t. 77-33-25

CINEMATOGRAFI

Ambrosio: «Marietto di mezzanotte» e «Il grande impostore» Doris Day, R. Harrison, J. Gavin, Myrna Loy

Astor: «La ciociara» di De Sica con Sophia Loren, J. P. Belmondo

Corso: «Crimen» scope con Alberto Sordi, Vittorio Gassman, Nino Manfredi, D. Gray, Franca Valeri

Cristallo: «Il grande impostore» Tony Curtis, E. G'Brien, Merril Dorin; «Il segreto di Pollyanna» tech., Jane Wyman, Richard Egan, K. Malden, H. Olson, A. Manjou

Ideal: «Ben-Hur» tech camera 65, Charlton Heston; 13,15-17,15-21,15

Lux: «La nave più scassata», del-l'esercito» J. Lemmon, R. Nelson

Regal: Facciamo l'amore, sc. col., M. Monroe, Montand. Ult. giorno.

Romano: «L'affare di una notte» con Pascale Petit.

Vittoria: «I viaggi di Gulliver» a col., Kerwin Mathews, Jo Morrow

Ariston: «Silvestro gatto maldestro» cart. anim. in technicolor.

Arlecchino: «Lettere di una novizia» Pascale Petit e M. Girotti

Augustus: «Macisto nella valle dei re», sc. tech. M. Forest, C. Alonso.

Metropol (via Pr. Tommaso 6, tel. 882-476): «Il pianeta dei Boia» di A. Cayatte; Leone d'Oro Venezia Vittorio minori. Ult. ore 22.15.

Nazionale: «I delfini» C. Cardinale, G. Blain, A. M. Ferrero, Blier.

Torino: «La dittatrice» J. P. Belmondo, Koscina, Brasseur. Ap. 14.

Alessandro: «Spionaggio al vertice» con E. Borgnine e K. Mathews

Capitol: «Pacco e sorpresa» con Yul Brynner e Mitzi Gaynor

Vaze: «Pacco e sorpresa» con Yul Brynner e Mitzi Gaynor

Fiamma: «Rocco e i suoi fratelli» di Luchino Visconti. Inizio ore 12

Hollywood: «Dalla terrazza» con P. Newman, J. Woodward. Ult. 22

Moffei: «Cantastorie di Natale» Riv M. Ferrero-L. Grifi-P. Certini ore 15 - 18 - 21,15. Film: «Terrore della maschera rossa» in technic

Massimo: «Il vigile» Alberto Sordi, V. De Sica e Sylva Koscina

Orfeo (p. Carlina): «Dalla terrazza» sc col., Newman, Woodward Vidi

Principe: «Dalla terrazza», scope colori, Newman, Woodward, Loy.

Statuto: «Il vigile» con Alberto Sordi, V. De Sica, Sylva Koscina

Adriano: «Il ballo sciolto» tech con Jerry Lewis, Marilyn Maxwell

Segno: «Tom e Jerry» a colori

Alcione: «Pescatori delle Hawaii» Riv. B. Maggio-T. Nova 15-18-21,15

Alpi: «Il re d'Israele» a colori, Paulette Goddard e George Nader

La Perla: «Tutti a casa» Alberto Sordi, Carla Gravina, S. Reggiani

Regina: «Psycho» Anthony Perkins

Astì: «Cartagine in fiamme» con P. Brasseur, D. Gélin, I. Occhini, A. Raywood e P. Stoppa. Ap. 14.

Cravezzana: «Geronimo cane e spina McMurray, J. Agan, cart. an. tec.

Olimpia: «Gli implacabili» Cobb Fo: «Baccanali di Tiberio» col con Abbe Lane e Ugo Tognazzi.

Porta Nuova: «Tarzan e il Safari perduto» e «Noi duri».

S. Felice: «Il mannaritore» A. Sordi, Silvana Pampanini. Ap. 14.30

Esperia: «Geronimo cane e spina» di W. Disney con F. Mc Murray

Giardino: «Peccatrice del deserto» sc tech., R. Roman, A. Tamiroff.

Italia: «Non mangiate la margherita» sc tec., D. Day, D Niven

Mirafiori: «Un dollaro di fifa», Santa Rita: «Ombre rosse» Wayne

Vinaglia: «Non mangiate la margherita» sc tec., D. Day, D Niven

Arabo: «Cartagine in fiamme» tech. con F. Brasseur, D Gélin

Elisea: «Tutti a casa» sc., A. Sordi, E. De Filippo e S. Reggiani

Fréjus: «Schiavitù del Saraceno» scope col., L. Barker, C. Alonso.

Nuovo: «Regina di Venere» scope tech., Zsa Zsa Gabor, R. Fleming

S. Paolo: «Gli inesorabili» scope tech., B. Lancaster, A. Hepburn

Belgio: «A noi piace freddo» **Cavallo**: «Non mangiate la margherita» sc. tec., D. Day, D. Niven

Eliseo: «La pillola d'Ercole» con Nino Manfredi, Sylva Koscina.

La Salle: «Vendetta di Ercole» scope a colori con Mark Forest.

Orpea: «Uomo senza paura» tech.

Radium: «Un dollaro di fifa» a colori, U. Tognazzi e W. Chiari.

V. Veneto: «Venere dei pirati» sc. col., G. M. Canale, S. Gabel, Serato

Astra: «Tutti a casa» sc., A. Sordi, E. De Filippo e S. Reggiani.

Bernini: «Incantesimo» in tech con Kim Novak e Tyrone Power.

Ellas: «La frustata» tech. con Richard Widmark e Donna Reed.

Esedra: «Carovanapetrol» scope con Nino Taranto e Carosone.

Excelsior: «Zoolitio» col., Luz Marques. Fuori pr. «Tom e Jerry».

Massena: «Rocco e i suoi fratelli» con A. Delon e Renato Salvatori.

Odeon: «Spada di Damasco» tech., Hudson, Laurie; f. p. Tom e Jerry

Star: «Gli incorruttibili» scope col., Burt Lancaster, Audrey Hepburn

Adua: «Ragazze d'oggi» sc. Allasio e Variatà C.ia Canter-Michels.

Aurora: «Spada di D'Artagnan» tech. con G. Baker e Sylvia Syms

Fuori porta: «Tom e Jerry» tech.

Bracchia: «I cosacchi» sc., Purdom

Chatillon: «Vendetta di Ercole» ciascuno a colori con Mark Forest, Gaby André, Eleonora Rossi.

Edelweiss: «Un militare e mezzo»

Fertina: Ultimo «pache, Lancaster e Variatà Camp «Gambe al vento»

Lautari: «Lorella» con Maurizio Arena, Lorella De Luca, Tina Pica

Major: «A casa dopo l'uragano» tec. R. Mitchum, E. Parker Ult. 23

Nord: «Pallottola senza nome» sc. col., Audie Murphy e J. Evans

Palermo: «Scaramuccia» a col., S. Granger, E. Parker, M. Ferrer

Sociale: «Tutti a casa» sc., Alberto Sordi, S. Reggiani, C. Gravina.

Zenit: Uomo visse nel futuro. Ult.

Baretti: «I cosacchi» scope col., Edmund Purdom e Georgia Moll.

Gabria: «Lampi nel sole» tech., Jeff Chandler e Susan Hayward.

Colosseo: «Satanà» scope tech., Dirk Bogarde, G. Page, Capucine.

Continental: «La notte del grande assalto» scope tech., Agnes Laurent, S. Fantoni, Tozzi, Karina.

Flora: «Forte del massacro» scope tecnicolor con Joel Mc Crea.

Italia: «Appuntamento ad Ischia» sc. tech., D. Modugno e A. Lualdi

Moderno: «Inferno e ritorno» in tech. e «Cavalcata della gloria».

Piemonte: «In punta di piedi» con Anthony Perkins, Jane Fonda

San Carlo: «La Venere del pirata

Spada: «Gatti, sorci e fantasia» tech.; 2ª festival cartoni animati.

Diana: «Appuntamento ad Ischia» sc. tech., A. Lualdi, L. Christian.

Dora: «Banda del buco» Villa.

Roma: «Battaglia di Fort Alamo»

Umbria: «Babette va alla guerra» con Brigitte Bardot.

Alba: «Legione del Sahara» sc. tech., Alan Ladd e Arlene Dahl.

Ambra: «Noi duri» Buscaglione, P. Panelli, Toto, E. Valori. Ap. 14.

Apollo: «Tutti a casa» sc., A. Sordi, E. De Filippo e S. Reggiani

Cafasso: «I migliori anni della nostra vita», F. March, M. Loy e «Cavaliere senza volto». Ult. 23.30

Edera: «Discepolo del diavolo» B. Lancaster, K. Olivier, Douglas

Locanda: «Fontana di Trevi» sc. tec., Claudio Villa, M. Car

ULTIME NOTIZIE

Offensiva di Castro contro le organizzazioni religiose

La polizia femminile all'Avana di guardia ad un convento di suore

Sequestrata la tipografia d'un quotidiano cattolico - Irruzione in due seminari e arresto di cinque preti - Il capo del governo rivoluzionario continua a svolgere un'attiva e assurda propaganda per creare la "febbre dell'imminente invasione americana„ - Fortificazioni nella capitale e nelle principali città - Washington continuerà ad accogliere i profughi cubani che giungeranno in terra statunitense, anche se privi di documenti

Fidel Castro, che ha accanto alcuni membri del governo cubano, parla alla folla all'Avana (Telefoto)

Nostro servizio particolare

L'Avana, venerdì sera.

Il governo del Primo ministro Fidel Castro ha disposto ieri che un reparto della milizia femminile sequestrasse la tipografia dove si stampa il periodico cattolico «Quincena» e stabilisse un servizio di sorveglianza davanti all'ingresso del vicino convento «San Francesco di Sales». Nessuna delle monache è stata però molestata.

Tali provvedimenti hanno rimesso in circolazione la voce secondo cui le autorità cubane avrebbero intenzione di adottare severe misure contro l'atteggiamento di opposizione che la Chiesa mantiene nei confronti del regime castrista. Che tale possibilità sia tutt'altro che remota, sta a dimostrarlo il fatto che membri della polizia cubana hanno provveduto, sempre nella giornata di ieri, ad occupare le sedi dei «Cavalieri di Colombo» e di un'associazione operaia, entrambi organismi di carattere cattolico.

Altre notizie, per il momento non confermate, dicono che la polizia ha compiuto irruzioni nei seminari dei «Calvario» e di «Santiago de las Vegas» dove avrebbero tratto in arresto cinque preti.

In alcuni ambienti cubani si fa notare che una manovra a fondo contro la Chiesa potrebbe essere condotta da Castro nel quadro dello stato d'emergenza proclamato in tutto il Paese con il pretesto, tanto ingiustificato quanto immaginario, del pericolo di un'invasione di Cuba da parte degli Stati Uniti.

Nessuno è ancora riuscito a capire che cosa Castro si proponga di ottenere con la «febbre dell'invasione» da lui artificiosamente creata a Cuba, ma è un fatto che egli procede nell'applicazione di un piano ben preciso che sta trasformando l'intera isola in un fortilizio.

Da alcuni giorni sul «Malecon», il pittoresco lungomare dell'Avana, squadre di soldati stanno scavando trincee mentre altre sono tuttora impegnate nell'installazione di batterie anticarro e antiaeree.

Alcune piazzole d'artiglieria sono state erette poco lontano dall'edificio dove ha sede l'Ambasciata degli Stati Uniti nella quale, dopo la decisione di Washington di rompere i rapporti diplomatici con Cuba, sono rimasti solamente undici funzionari i quali si accingono anch'essi a fare ritorno in patria.

L'aspetto delle altre città cubane, e soprattutto di quelle situate lungo la costa, è più o meno identico a quello della capitale. Rinforzi di truppe sono stati inviati a Santiago, il capoluogo della provincia di Oriente, a Songo ed a Guantanamo, la località poco distante dall'omonima base navale statunitense. Ad accrescere la tensione degli animi concorrono anche le stazioni radio-televisive dell'isola le quali continuano a trasmettere inni militari, vecchi discorsi di Castro e «slogan» antiamericani.

Malgrado tutto ciò il governo castrista sta cercando di mantenere aperta la porta della diplomazia al presidente-eletto John Kennedy, che entrerà in carica il 20 gennaio, dichiarando che «la responsabilità per la rottura fra Stati Uniti e Cuba ricade esclusivamente sull'amministrazione del presidente Eisenhower».

Per quanto riguarda la base di Guantanamo gli Stati Uniti hanno nuovamente ammonito Castro a non tentare colpi di mano contro di essa.

E' possibile tuttavia che il governo castrista possa dare inizio ad azioni intese a interrompere l'afflusso di rifornimenti alla base, ma questa eventualità non è tale da suscitare preoccupazioni in quanto Guantanamo è del tutto sufficiente fatta eccezione per l'acqua. Per ovviare a ciò il comando della marina statunitense ha organizzato convogli di navi-cisterna.

A Guantanamo si trovano 7085 persone, tremila delle quali di nazionalità cubana. La massima perplessità regna circa l'atteggiamento che queste ultimi potrebbero assumere in caso di incidenti.

Per quanto riguarda i cubani che vorrebbero lasciare la loro patria per rifugiarsi negli Stati Uniti, il Dipartimento di Stato ha reso noto che malgrado l'interruzione dei rapporti diplomatici con Cuba, tutti coloro che varranno sottrarsi all'oppressione del regime castrista potranno continuare a farlo. Essi verranno accolti in territorio americano anche se privi dei documenti

a. a.

Smacco per Cuba al Consiglio di Sicurezza

New York, venerdì sera.

L'accusa cubana agli Stati Uniti di preparare l'invasione di Cuba è stata, praticamente, respinta dal Consiglio di Sicurezza dell'Onu, che ha concluso senza azioni formali il dibattito sulla questione. Ciò equivale ad un'altra sconfitta diplomatica per il regime di Fidel Castro che avrebbe voluto indurre l'Onu, con l'appoggio sovietico, a denunciare gli Stati Uniti per ingerenza dei movimenti anti-rivoluzionari tesi al rovesciamento del governo cubano con la forza delle armi.

La discussione al Consiglio di Sicurezza è finita in tutta calma alle 19,30 di ieri.

Nel suo ultimo intervento il delegato americano James Barco aveva fatto rilevare che il ministro degli Esteri cubano Raul Roa aveva dedicato tutto il suo discorso al Consiglio ad un attacco contro gli Stati Uniti, senza nemmeno ripetere l'accusa di un'imminente aggressione a Cuba. «Ciò — ha detto — è un abuso nei confronti dei singoli delegati i quali si riuniscono per ascoltare accuse specifiche e non dichiarazioni generiche».

«Se altro non ci fosse — aveva replicato Zorin — basterebbe il fatto stesso della rottura delle relazioni diplomatiche per farci preoccupare degli ulteriori sviluppi della situazione. La rottura diplomatica è sempre un segno di pericolosamento della pace, e sono stati gli Stati Uniti, la potenza maggiore, a desiderla. Non basta questo per dire che c'è una precisa minaccia da parte del paese più grosso?».

Donne cubane armate di mitragliatori presidiano l'Ambasciata degli Stati Uniti a Cuba (Tel. a Stampa Sera)

Il referendum in Algeria

Un membro dell'Associazione nazionale per l'appoggio alla politica di De Gaulle distribuisce ai musulmani di Algeria volantini propagandistici (Telefoto)

Stamane presso Novara tra la nebbia fitta

Operai al lavoro sui binari travolti dal treno: un morto

Il diretto Milano-Torino è piombato sul gruppo intento all'impianto della linea elettrica - Uno degli investiti è stato ucciso sul colpo, feriti all'ospedale altri due - Il passaggio del convoglio non era stato segnalato

Novara, venerdì sera.

Un mortale incidente è avvenuto alle 10,45 di stamane sulla linea ferroviaria Novara-Torino. Il diretto 181 Milano-Torino ha travolto, nei pressi di Fontana di Casalino, 10 chilometri oltre Novara, un gruppo di operai di un'impresa che ha in appalto i lavori d'elettrificazione della linea. Uno di essi è rimasto ucciso all'istante; altri due, urtati e scaraventati a terra, sono stati trasportati all'Ospedale Maggiore di Novara. Uno di cui si è stato ricoverato, l'altro invece è stato subito dimesso. Nell'incidente non si hanno per ora che scarse notizie. Pare che sulla zona gravasse una nebbia assai fitta e che gli operai lavorassero nell'interbinario.

Non sarebbe funzionato il servizio di avvistamento. Infatti, data la frequenza dei passaggi di treni, era stato disposto che, sia dal lato Torino, sia dal lato Milano, ad un continuo di metri un operaio munito di fischietto segnalasse il sopraggiungere dei convogli. La segnalazione pare non vi sia stata ed il convoglio è piombato sul gruppo di operai senza che il macchinista si avvedesse del tragico investimento.

La vittima, non ancora identificata con certezza, sembra essere Gino Bertolotti da Arona. Il ferito, ricoverato all'ospedale, è Dante Bordella, di 37 anni, di Rovigo.

Catturato l'uomo che uccise per un posto a sedere al cine

Napoli, venerdì sera.

I carabinieri hanno arrestato a Calvano, dove si era rifugiato presso amici, il ventiquattrenne Andrea Russo, il giovane di Grigliano che il giorno di Natale, a seguito di una rissa scoppiata nel cinema «Metropolitan» di Aversa, per una questione di posti, ha ucciso a colpi di pistola il ventiquattrenne Nicola Grasso. Il Russo, che verrà trasferito alle carceri di S. Maria Capua Vetere, presenta una lieve ferita da taglio ad una gamba riportata nella rissa che precedette l'omicidio.

Come è noto la sera del 25 dicembre scorso, assembrati nei libari, al termine di uno spettacolo, due posti nel cinema «Metropolitan», quattro persone — Vincenzo Barile, Andrea Fusco, Pasquale Grasso e Andrea Russo — tentarono di occupare contemporaneamente le due poltrone. Il Grasso affermando di essere stato il primo a raggiungere i posti a sedere, volle occuparli immediatamente. Vista però l'opposizione degli altri tre spettatori, il Grasso estrasse un coltello e li aggredì, dandosi poi alla fuga. Mentre il Barile ed il Fusco venivano soccorsi per essere trasportati all'ospedale «Cardarelli» di Napoli, il Russo, nonostante fosse stato ferito, rincorse il Grasso impugnando una pistola che si era fatta dare, a quanto pare, da un suo parente, che si trovava tra gli spettatori. Raggiuntolo in una strada adiacente la sala cinematografica, gli esplose contro due colpi di pistola uccidendolo.

Il Barile ed il Fusco sono rimasti ricoverati al Cardarelli fino a qualche giorno fa.

Un presepe distrutto dalle fiamme in chiesa

Avellino, venerdì sera.

Un artistico presepe, allestito con pastori del '700 nell'antica chiesa di S. Maria Maggiore di Avellino, è stato distrutto da un violento incendio che ha anche minacciato di investire tutto il tempio.

Episodio drammatico nella Polonia del Sud

Cinque persone assalite da venti lupi affamati

Morsi tremendi e dolorose mutilazioni - Terminate le munizioni, la comitiva (tre uomini e due donne) è costretta a battersi all'arma bianca - Due ore d'inferno

Nostro servizio particolare

Varsavia, venerdì sera.

Tre uomini e due donne hanno lottato disperatamente con una torma famelica e inferocita di lupi in una sperduta e remota località della Polonia del Sud. Feriti e stremati, in preda al terrore, le due donne sono state colte da un attacco isterico; la cosa è comprensibile, considerata la loro allucinante e incredibile avventura. I cinque sono stati salvati, ma quasi tutti versano in condizioni preoccupanti all'ospedale di Grybow, proprio dov'erano diretti, per ferite provocate dai tremendi morsi delle belve e per un principio di congelamento che probabilmente costerà a qualcuno dolorose e gravi mutilazioni.

I cinque si erano mossi da Wysowa, una località montana situata a oltre mille metri di altezza, nella gigantesca e stupenda catena montuosa denominata «Beskidi Orientali». Petr e Janka Miekorenisky, sposati da un anno, aspettavano un bimbo, e la donna aveva accusato i dolori prematuramente. Il caso volle che il medico condotto di Wysowa fosse fuori sede, essendo stato chiamato presso il capezzale di un altro malato, distante chilometri dal paese. Un uomo era corso a cercarlo, ma il professionista se n'era già andato e nessuno sapeva dove. Allora Petr prendeva una decisione immediata: accorreva andare all'ospedale di Grybow dove la moglie avrebbe trovato tutte le cure del caso. L'uomo, un boscaiolo, chiedeva al fratello e al cognato, quest'ultimo cacciatore esperimentato, che aveva compiuto imprese eccezionali nella neve, di accompagnarli. Alla comitiva si univa anche la madre della gestante, una donna energica nonostante l'età, che a tutti i costi voleva seguire la figlia.

Presa sull'autolettiga da un amico comune, i cinque si dirigevano a Grybow, ma a un certo punto, compiuta una dozzina di chilometri, trovarono la strada completamente bloccata dalla neve, alta, in taluni punti, oltre il metro. I viaggiatori erano indecisi se proseguire a piedi o se tornare indietro, ma i lamenti e le condizioni della puerpera li indussero a tentare di proseguire la marcia in quelle condizioni proibitive, sia non avevano percorso neppure un chilometro che una torma di lupi ululanti apparve a un centinaio di metri. Si trattava di una ventina di esemplari: erano magrissimi e sotto la pelle si potevano vedere le costole.

Le belve con furiosi latrati si avvicinarono alla preda e cominciarono col circondare i cinque malcapitati. Il cacciatore della comitiva non esitò e cominciò a sparare contro le fiere, seminando cuoci nella torma impazzita. Ma la sparatoria non ebbe il risultato che il cacciatore si aspettava: i lupi non fuggirono, evidentemente troppo affamati e ben decisi ad assalire i disgraziati per procurarsi il cibo. Alcune bestiacce si erano bensì avventate contro le carogne dei compagni abbattuti dal cacciatore, ma altre si diressero verso i tre uomini e le due donne, assalendoli e approfittando del fatto che le cartucce erano finite. I tre uomini allora, con coltellacci ed altri arnesi di fortuna, opposero per circa due ore una disperata resistenza. Anche le due donne e la stessa puerpera dovettero difendersi dai tremendi morsi delle bestie. La loro reazione di sangue e i feriti, stremati e mezzo assiderati, avrebbero ceduto ai loro feroci aggressori se alcuni fiammiferi non fossero passati per caso di là travendoli in salvo. La donna e gli uomini non sono ricoverati in gravi condizioni all'ospedale di Grybow. Probabilmente per la puerpera l'esito del parto non sarà facile.

Leon Ribas

In volo per il Sud Africa

Hammarskjoeld ha perso «importanti documenti»

JOHANNESBURG, ven. sera.

Funzionari della «Panamerican» hanno dichiarato che ancora non sono stati ritrovati «importanti documenti» che il segretario generale Dag Hammarkjoeld ha dichiarato di aver smarrito sull'aereo che lo ha condotto nel Congo e che ha proseguito quindi per Johannesburg.

Non è stato precisato di che natura siano i documenti scomparsi, ma corre voce che abbiano a che fare con la visita di Hammarskjoeld nel Sud Africa. Il Segretario generale dell'Onu deve conferire con quel governo sulla politica di separatismo razziale.

Oltre i dieci milioni gli abbonati alla Rai-tv

Roma, venerdì sera.

Il «Popolo» di stamane, commentando le nuove nomine in seno alla Rai-tv, scrive che «i nuovi dirigenti della Rai-tv assumono le loro funzioni in un momento in cui l'Ente radio-televisivo è in fase di vigoroso sviluppo. Negli ultimi cinque anni, infatti — per prendere come punto di riferimento il periodo nel quale la carica di direttore generale è stata tenuta dal prof. Rodolfo Arata — si è avuto un eccezionale aumento del numero degli abbonati: per la radio dai 6.235.277 del 1956 ai 8 paganti agli otto milioni del 1960; per la televisione si è saliti dai 366.151 del 1956 ai 3.111.064 del 1960».

In tale periodo si è giunti «alla caratterizzazione dei programmi radiofonici e ad avviare in tv l'organizzazione dei repartori delle trasmissioni di prosa e delle riprese filmate secondo un piano di lavoro sistematico, in modo da consentire una sempre maggiore qualificazione delle trasmissioni. E' anche da rilevare il contributo dato all'incremento delle rubriche di attualità, tra le quali ben noto è il valore democratico della «Tribuna elettorale».

Il prof. Arata lascia la carica di direttore generale della Rai-tv per assumere quella di presidente dell'Ente gestione audizioni televisive.

La lotteria sulle canzoni di Sanremo

Venti milioni in oro primo premio del «Votofestival»

Il concorso-referendum sarà inoltre abbinato all'Enalotto

Roma, venerdì sera.

Venti milioni in gettoni d'oro saranno ripartiti fra coloro che realizzeranno il punteggio più alto pronosticando la graduatoria delle 12 canzoni finaliste a Sanremo nel Votofestival. Il concorso-referendum cioè organizzato in occasione della più popolare rassegna canora italiana è abbinato al concorso Enalotto del 4 febbraio.

Il Votofestival, rispetto al progetto originario, ha subito da parte degli organi competenti un certo declassamento essendo stato autorizzato solo come concorso a premi e non come concorso pronostici. La differenza sostanziale tra le due forme consiste naturalmente nei premi. Nella formulazione originaria il Votofestival avrebbe avuto un vasto premi teoricamente illimitato: in pratica lo avrebbero determinato i concorrenti stessi con le loro giocate, così come avviene per il Totocalcio, il Totip e l'Enalotto. E' da presumere che esso avrebbe potuto superare il normale ammontare di quello settimanale del Totocalcio: qualche centinaio di milioni. Ora invece il Votofestival avrà un monte-premi determinato in anticipo: venti milioni in gettoni d'oro (per i quali l'ordinazione è già stata passata alla Zecca).

D'altra parte, però, il Votofestival è stato «abbinato» al concorso numero 5 dell'Enalotto: una specie di trabocchetto per cui i concorrenti, oltre a votare sulle canzoni, parteciperanno al concorso Enalotto di sabato 4 febbraio. Naturalmente, la simbiosi vale anche per i premi. Tra i concorsi pronostici italiani l'Enalotto è noto come quello che ogni settimana crea regolarmente nuovi milionari. Inoltre, sabato 4 febbraio, l'importo dei suoi montepremi dovrebbe subire una dilatazione proporzionata alla notorietà del festival.

L'«abbinamento» comporterà una scheda unica per il concorso Enalotto e per il Votofestival. A quest'ultimo sarà riservato tutto il «retro» della scheda, che per l'ovvia impossibilità di comprendere in anticipo le dodici canzoni finaliste porterà segnati sul margine destro, ciascuno contraddistinto con un numero, i titoli di tutte le ventiquattro composizioni ammesse al Festival.

Il concorso si riferisce però soltanto ai dodici motivi successivamente risultati nella terza serata (28 gennaio), riguardo ai quali i partecipanti dovranno compiere due semplici operazioni. Prima: indicare nell'apposito tagliando la canzone preferita mediante il numero relativo. Secondo: stilare la graduatoria presunta delle dodici canzoni, indicando ciascuna con il rispettivo numero d'ordine e utilizzando le dodici caselle dell'apposito tagliando contrassegnate con i numeri da 1 a 12.

CRONACA

Rubano i regali lasciati per i vigili

Due giovani sono stati arrestati alla 12,30 da un vigile urbano per aver rubato due panettoni e due bottiglie offerte per la Befana da alcuni automobilisti. Probabilmente i due volevano soltanto fare una bravata di discutibile gusto ma non vogliamo se la loro giustificazione possa essere presa in considerazione.

L'episodio è accaduto al centro di largo Urbesano. Una vettura con due giovani a bordo ha rallentato fino a fermarsi d'uomo presso la pedana del vigile che controlla il traffico; uno ha fatto di aprire la porta per deporre qualche dono ed invece, con mossa fulminea, ha preso due bottiglie di spumante e due panettoni.

La macchina è ripartita a tutta velocità ma il vigile motociclista Mario Chiodi ha visto tutto e si è gettato all'inseguimento riuscendo a raggiungere la vettura. I due sono stati accompagnati al commissariato San Secondo dove è in corso l'interrogatorio.

Colpita da una forbiciata in un litigio con il marito

Una giovane donna, la ventinovenne Maria Baino in Dimonte, abitante in via Giulio di Barolo 18, si è presentata ieri pomeriggio al pronto soccorso dell'istituto chirurgico Maria Adelaide per farsi medicare una ferita da punta e taglio alla mano destra. I medici l'hanno giudicata guaribile in due giorni. La donna ha detto di essere stata colpita, nel corso di un litigio, dal marito Franco Dimonte, di 33 anni, che aveva in mano un paio di forbici. Non si sa se il ferimento sia avvenuto accidentalmente, durante la colluttazione avvenuta volontariamente.

Era attesa a Frabosa

La Occhini non va a sciare a causa delle voci su Gaul

Mondovì, venerdì sera

La signora Ornia Occhini, che era attesa ieri a Frabosa Soprana per trascorrere una breve vacanza con il piccolo Angelo Fausto, ha annullato il suo impegno. E' presumibile che a far mutare idea alla signora Occhini siano state le indiscrezioni di alcuni giornali sul preteso divorzio di Charles Gaul.

Come è noto, il campione ciclista lussemburghese, che si trova in vacanza a Frabosa Soprana per un periodo di «convalescenza» in vista della ripresa dell'attività agonistica, ha recentemente annullato la notizia di una sua separazione dalla moglie Georgetta Tuttavia il rilievo dato alla notizia secondo cui la signora Occhini avrebbe soggiornato nello stesso albergo che ospita Gaul, ha probabilmente indotto, per delicatezza, la signora a rinunciare alla progettata vacanza.

Il governo della Nigeria espelle l'ambasciatore di Francia a Lagos

Il provvedimento per protesta contro la terza esplosione atomica nel Sahara - Vietato ai francesi l'uso dei porti e degli aerodromi nigeriani

LAGOS, venerdì sera.

Ieri sera l'ambasciatore francese e il personale dell'Ambasciata hanno ricevuto ordine dal governo nigeriano di lasciare la Nigeria entro 48 ore.

Il ministro delle Informazioni Benson ha letto alla stampa la seguente dichiarazione: «Il governo federale ha preso in attento esame la questione dell'esplosione di una bomba atomica francese nel Sahara. Si ricorderà che, quando la Francia fece esplodere la sua prima bomba atomica, il Primo ministro della Federazione guidò a Londra una delegazione per protestare presso il governo francese, per il tramite del governo del Regno Unito, contro ulteriori esplosioni di simili bombe.

«Da allora altre due bombe sono state fatte esplodere nel Sahara, l'ultima prima di Natale. Il governo federale è della medesima opinione che l'intransigenza della Francia in questo campo sia un riflesso del suo supremo disprezzo verso gli africani e costituisca pertanto un grave insulto al governo ed ai popoli di questo Paese.

Il ministro Benson ha annunciato che oltre all'espulsione dell'ambasciatore si è deciso che agli aerei ed alle navi francesi non sarà più consentito l'uso dei porti e degli aeroporti nigeriani né saranno rinnovati i permessi di transito in Nigeria.

In media cinque navi passeggeri francesi al mese facevano scalo finora nei porti nigeriani, oltre ad un gran numero di navi da carico. Le aviolinee colpite dal provvedimento sono l'Air France e la «U.A.T.» (Union Aeromaritime de Transport), con un volo settimanale ciascuna da e per la Francia.

Il ministro delle Informazioni Benson ha fatto presente, nell'annunciare ieri sera i citati provvedimenti, che il governo nigeriano si riserva il diritto di adottare provvedimenti anche più drastici «qualora la Francia persistesse nella sua nefanda attività di esplosione di bombe atomiche nel Sahara».

Secondo gli osservatori occidentali di Lagos, i provvedimenti presi dal governo non soddisferanno l'opinione pubblica di questo paese, che pretende il completamento dei beni francesi e la proibizione degli scambi con la Francia. Ma il governo è contrario a prendere in campo commerciale un provvedimento che potrebbe riflettersi dannosamente sull'economia nigeriana. Nel 1959 sono stati esportati in Francia prodotti per 5 milioni di sterline (3.750 milioni di lire) contro un'importazione di soli 3,5 milioni di sterline. Quanto poi al congelamento dei beni francesi, si sa che esso non avrebbe alcun grande effetto pratico.

Questi due provvedimenti, tuttavia, furono accettati dal governo sotto forma di raccomandazione del Parlamento, per il previsto caso di altri esperimenti atomici

Un missile americano esploso appena lanciato

CAPO CANAVERAL, venerdì sera.

Un missile balistico «Pershing» è esploso ieri in volo, pochi secondi dopo il lancio da Capo Canaveral. Si ignorano le cause dell'incidente.

L'esplosione ha fatto cadere frammenti infuocati sul centro di Capo Canaveral, ma la maggior parte dei resti del razzo è caduta nell'Atlantico.

Il «Pershing» è destinato a portare una carica nucleare: è un missile di media gittata in grado di raggiungere un bersaglio a 1100 chilometri di distanza.

La scomparsa del capo della Corte Costituzionale

L'omaggio del Presidente Gronchi alla salma di Gaetano Azzariti

Tutti i giudici del supremo consesso si sono uniti ai familiari nella veglia all'insigne giurista - Il cordoglio del Governo e della Magistratura - Domani i funerali in San Saturnino

Roma, venerdì sera.

Il presidente Gronchi ha voluto stamane rendere l'estremo omaggio alla salma di Gaetano Azzariti, deceduto ieri pomeriggio nella sua abitazione di via Salaria 403 in seguito ad una violenta forma di broncopolmonite. Ieri mattina infatti dopo una notte abbastanza tranquilla, è intervenuta una complicazione tossico-cerebrale, per cui l'infermo è rimasto privo di conoscenza, salvo rari e brevi attimi di lucidità, fino al momento del decesso.

Già dall'altro ieri il dottor Petitti, medico di famiglia, ed il prof. Frugoni, chiamato a consulto, non avevano nascosto l'estrema gravità

Al momento della morte, avvenuta nell'abitazione romana di via Salaria, erano al capezzale di Azzariti la figlia Anna, giunta ieri notte da New York, il figlio Giorgio, la moglie Maria, la nuora Nilla.

Alle 16,15, a cura dei figli, è stata approntata nello studio del defunto la camera ardente. Su un basso tavolino di ferro sono stati deposti la salma del genitore rivestita di un abito blu a righe. Tra le mani è stato posto il crocefisso di legno che per mezzo secolo, nelle varie case abitate dal presidente, ha occupato la parete di fondo dello studio. Hanno vegliato la salma la moglie, i figli, il genero, alcuni amici e il Corpo dei giudici costituzionali al completo.

Nel momento in cui il Presidente della Repubblica lasciava casa Azzariti è giunto in via Salaria 403 l'on. Aldo Moro, segretario della dc. Anch'egli si è trattenuto in profondo raccoglimento per oltre 15 minuti nella camera ardente. Alle Corte costituzionale hanno espresso con telegrammi il loro cordoglio i ministri Gullo, Tesitori, Andreotti, Bo, Gui, capo del gruppo parlamentare dc; il sen. De Pietro, del Consiglio superiore della Magistratura; il Primo presidente della Corte di cassazione Oggioni; il comandante generale dell'Arma dei carabinieri, gen. Lombardi ed altre autorità e personalità.

I funerali avranno luogo domattina nella chiesa di S. Saturnino, nella vicinanza, di piazza Verbano.

ANNUNCI ECONOMICI

OFFERTE AFFITTO ALL. LOCALI e TERR. L. 130 p.p.

(Continua da pag. 8)

ABBISCHIANDOVI alloggi diversa zona. Agenzia Combi, Bianchi 14. Tel. 46-411.

AFFITTASI negozi anche non magazzino. Telefonare 390-498. A1388

AFFITTASI stabilimenti mq. 4000-5000-3000-1000, vicinanze Torino, Autostrada. Umberto 45, telefono 527-420. 2013

AFFITTASI vendesi negozi via Legnano & ang. corso Novara, Giulio Cesare. Telefonare 42-720. 1071

AFFITTASI centro S. Paolo locale con due vetrine, adatto negozio, laboratorio alimentare, riscaldamento centrale. Telefonare 381-300. A1344

AFFITTASI nuovo magazzino mq. 90 laboratorio alimentare, zona Largo Giulio Cesare. Telefonare 854-215.

ALLOGGETTO 2 camere, cucinino, bagno, piano rialzato, corso Mediterraneo, affittasi subito ad ufficio. In [illegible]

AUTOTRASLOGHI accurati stici, autofurgoni lombelli, garanzie, cuperture, preventivi. Telefonare 388-220. Stagnaio pistero ringraziando, augura buone feste.

AUTOTRASLOGHI città, Italia centro-settentrionale, materni autofurgoni, personale specializzato, risparmierete. Ont, telefonare 31-088. 128

CENTRALISSIMA ampio camere indipendente, secondo piano, affittasi uso ufficio. Telefonare 653-806. A106620

MANTINETTO affittasi alloggio quattro vani, cucinetta servizi. Telefonare ore pasti 794-856. A185

MEDICO nuovo, primo inizio via San Secondo, affittasi. Telefonare 42-782.

LOCALI PER UFFICIO L. 120 per parola

A Sestriere affittasi alloggio arredato 4-5 letti. Telefonare 772-483. A106031

LOANO, località tranquilla. Nuove autostrada rendono vicinissima. Prossimi appartamenti. Costruzione e Nuova Lavoro », Garibaldi 26. A106189

ALBERGHI E STAZIONI CLIMATICHE L. 120 p. p.

BORDIGHERA, Albergo Commercio, completo riscaldamento, servizio, L. 3000. Telefonare 573-193, Milano. 30214

LOANO, Pensione Azalea. Termosifoni, telefono. Trattamento ottimo. Prezzo tutto compreso. A277

PIETRALIGURE, Hotel Ristorante, ristorante rinomato. Riscaldamento centrale. 1500 tutto compreso. A106350

COLLEGI ISTIT. SCUOLE L. 120 per parola

A ISTITUTO Virgilio, Vercelli 32. Corsi diurni, serali dattilografia, stenografia, computisteria, contabilità meccanizzata, paga. 961

A tutti impiegati prepara rapidamente Istituto Santa Teresa: stenodattilografia, computisteria, contabilità meccanizzata, paghe, contributi, bilanci, [illegible] assistenza turistica, lingue estere professori stranieri. Mollissimi orari. Istituto corsi accelerati 2 gennaio. Santa Teresa 7. Telefono 537-844. 880

ACCORDATORI iscrivetevi ai corsi preaccademici, conferenze e lezioni. Corsi diurni, serali accademici, conferenze aria. Massaggi estetici, manicure, callista. Scuola Angiem Nalis. Alfieri 20, Torino. A1218

ALL'ISTITUTO « Cima » 9-10 gennaio, inizio corsi diurni, serali stenografia, dattilografia, computisteria, lingue, paghe, contributi, contabilità generale e meccanizzata. Lezioni individuali preparazione esami. Via Roma 254. Telefono 50-254.

ALL'ISTITUTO Stenografico Cima corso Magistero preparazione esami abilitazione insegnamento [illegible], dattilografia. Istituto 15 gennaio, Via Roma 254. Telefono 50-254. 1029

PAGHE, contributi ai corsi per consulenti aziendali, iniziano 24 gennaio. Iscrizioni subito, Istituto Maria Vittoria, piazza Vittorio Veneto 13. Tel. 889-063.

PERFEZIONATE nuove e perfettissime in 18 lezioni, imparerete bene taglio, confezione arte, Delmondo, via Parini 10. Telefono 40-946. 2374

[illegible], via Fr 2, telefono 47-572: inizio corsi stenodattilografia, computisteria, macchina super automatiche, paghe, contributi commerciali aziendali, lingue.

LEZ. TRADUZ. PERSE. L. 90 per parola

AMMINISTRATORE offresi per case proprietà condominiali, [illegible] mobili. Telefonare 701-026. A105490

AMMINISTRIAMO case, alloggi, antiquariato ditte, compendiamo, pagamenti. Telefonare 730-844. A103546

CONOSCENZA perfetta inglese, commerciale corrispondenza traduzioni cataloghi pubblicità piccole medie aziende offresi rappresentanza. Telefonare 787-868. Rivarossi, corso Lecce 22. A106403

GEOMETRA diserni, preventivi, frazionamenti, amministrazioni, mensurazioni, divisione lavori. Telefonare 876-164.

PERITO mercantile esegue perpetuazione disegni domicilio. Tel. 741-327.

TRADUZIONI accurate, inglese, francese, tedesco, commerciali, corrispondenza. Telefonare 60-224, pomeridiano.

CAMERE MOBIL. PENS. L. 100 per parola

A disposizione affittasi elegante camera giardino. Telefonare 553-620. A424

AFFITTASI ammobiliata due letti, centrale, casa signorile, comfort. Telefonare 882-134. A262

AFFITTASI camera ammobiliata due letti, tutti comfort. Telefonare 515-557.

AFFITTO bellissima camera ammobiliata a signorina, ottima moralità. Telefonare 458-764. A106043

AMMOBILIATA camera letti indipendente, servizi, termo, impianto pied-à-terre corso stabilimenti. Scrivere: « Pubblicità Stampa 3138 — Torino ». A1232

DOMICILIO cercasi camera ammobiliata con cucina, pasti 4. Telefonare 761-031.

ORDETTA, bellissima ammobiliata 1-2 letti, salotto ville. Telefonare 896-826.

IMPIEGATO cerca ammobiliata con servizio pensione, possibilmente centro, Crocetta, Mirafiori. Telefonare [illegible]

PENSIONE centrale, signorile, tranquilla, confortevolmente, riscaldata. Telefonare 553-287. A385

PENSIONE confortevolissima, elegante, ottimo trattamento, affittasi uno due letti. Telefonare 882-810. 1340

PIED-à-terre signorile, indipendente Santa Rita, adatto coniugi, altro Valentino. Rivarolo, S. Anselmo 12. 913

STUDENTE, serio, cercherebbe camera silenziosa, riscaldata. Telef. 513-587 (ore dei pasti). A99167

DOMANDE IMPIEGO L. 80 per parola

ABILE esercitepensionista, esperta alberghiero, lunga pratica lavori ufficio, offresi scopo miglioramento. Telefono 530-178.

CAPO ufficio acquisti, esperienza offresi miglioramento. Scrivere: « Pubblicità Stampa 2156 — Torino ». 1393

CAPO ufficio produzione, meccanico, elettromeccanico, esperissimo organizzazione, libero subito, offresi. Scrivere: « Pubblicità Stampa 1229 — Torino ». A1330

DATTAIO capo contabile macchine contabili, esperienza trentennale, disposto dare massime referenze, offresi, scopo miglioramento posizione. Scrivere: « Pubblicità Stampa 1248 — Torino ». 1388

CHIMICO diplomato, esperienza plurimensile ramo vernici ed verniciatura, impiegherebbesi adeguatamente presso industria chimica. Scrivere: « Pubblicità Stampa 3202 — Torino ». A1330

DIPLOMATO ragioniere, [illegible] intelligente, intraprendente seria ditta. Telefonare 382-548. A1065

DIPLOMATA Segretarie, inglese, francese, primo impiego, offresi mattino. Telefonare 583-955. A107240

DOTTORE laggo militanza assicura residenza Torino, moralità assoluta, pratica pubblici uffici occuperebbesi corrispondenza, trattare viaggiante, propagandista, altro, disposto eventuale prestazione [illegible] saltuari. Scrivere pensatorio 8.565.304, Fermo Posta, Milano. 30148

REPARTO motorista capo meccanico installi cingolati offresi. Scrivere: « Pubblicità Stampa 3468 — Torino ».

GEOMETRA, millenovista, non primo impiego, pratica ed [illegible] buona conoscenza [illegible] urbanistica, cerca adatto [illegible] anche fuori Torino. Scrivere: « Pubblicità Stampa 3139 — Torino ».

GIOVANE, dinamico, intraprendente, presenza, vivacità, ingegno, eloquio, [illegible] elevata, patente, cerca definitivo lavorativo pubblicità produzione. Scrivere: « Pubblicità [illegible] 3124 — Torino ».

GIOVANE signora pratica abbigliamento, lingua francese, offresi contabilità. Telefono 785-009. A302

MAESTRA scuola elementare offresi ecc[illegible] lezioni private. Scrivere: « Pubblicità Stampa 7047 — Torino ».

PERITO industriale elettronico lunga esperienza, impianti industriali illuminazione forza motrice, disegnatore progettista alta buona tensione, linee elettriche prefabbricate tipo « Bari-ray », quadri cabine sottostazioni trasformazione, perfetta inglese parlato scritto, offresi importante industria. Scrivere: « Pubblicità Stampa 3127 — Torino ».

PRATICA paghe e contributi, istituzione, contabile, [illegible] Libera subito. Telefonare 770-347. A106409

RAGIONIERE Marina cellini, milleseicento, patente, cerca decoroso impiego. Scrivere: Farnese, Boccherini 3. A106090

SEDICENNE stenodattilografa completerebbe diplomata, seriosità impiego, offresi anche ditta. Telefonare 687-474.

SIGNORA pratica lavori ufficio compatibili. Serie referenze. Scrivere: « Pubblicità Stampa 3321 — Torino ».

SIGNORA, provata contabile, lunga pratica ogni lavoro ufficio, corrispondenza paghe, occuperebbesi presso ditta anche provincia. Scrivere: « Pubblicità Stampa 3426 — Torino ».

SIGNORINA, pratica commercio, offresi conoscenza inglese macchine Olivetti, eventualmente cambiando. Telef. 870-1268.

[illegible] stenodattilografia veloce, bella presenza, lunga pratica, offresi segretaria scopo miglioramento. Scrivere: « Pubblicità Stampa 3435 — Torino ».

SIGNORINA 22enne, secondo impiego, mille pratiche, offresi. Telefonare 825-[illegible] dalle 12,30 alle 14,30 e dalle 19,30 alle 20,30. A107206

SIGNORINA 20enne, quarta magistrale, bella calligrafia, dattilografia, complementi, impiegherebbesi. Telefon. 588-682.

STENODATTILOGRAFA 20enne offresi ufficio. Telefonare 288-038. A[illegible]

STENODATTILOGRAFA 20enne, pratica ufficio, offresi subito. Telefon. 48-710, 588-873. A1235

STUDENTE, 20enne, libero mattinata, impiegherebbesi. Scrivere: « Pubblicità Stampa 6497 — Torino ». A107308

TENTUCCHERIE ragioniere cerca impiego come cassiere, economessa, amministrazione Società. Eventuale cauzione, ottima referenze. Telefonare 207-324. A106029

OFFERTE IMPIEGO L. 110 per parola

ABBIGLIAMI aspiranti cantanti, capacità ballerine. Presentarsi Ballocanino, via Stampatori[illegible] 23. A388

ASSUMIAMO e completamente zone qualche produttivo in Torino, elementi maggiorenni buona cultura per avviamento carriera lucrativa, idonei, guadagnare gradito, collaborazione, compadronanze. Presentarsi via Garibaldi 33, primo piano ascensore.

ASSUMIAMO impiegata 18enne abile dattilografia e computisteria. Telef. 20-287.

CHEMICAL esperienza amministrativa anche stagionale, assume piccola industria. Scrivere: « Pubblicità Stampa 1421 — Torino ». A124

CHEMICAL meccanico esperto cercasi Ciarla 44, Telef. 889-665. A106000 ci anche saltuariamente. Mutuelli, via

CHEMICAL particolarissima, milleseicento, cerca importante industria. Scrivere: « Pubblicità Stampa 3447 — Torino ».

IMPORTANTE agenzia pubblicitaria assume capo-gruppo, auto propria, per lavoro di propaganda. Casella 321 M, Stp. Milano. 30286

IMPORTANTE agenzia pubblicitaria assume personale femminile per lavori di propaganda. Casella 212 M, Stp. Milano. 30289

IMPORTANTE Cinecittà nazionale cerca un Capo Servizio Vendite al sviluppo incrementazione. Inviare riassunto senza documentare capacità ed introdurre rasoio. Assicurasi massima riservatezza. Scrivere: « Pubblicità Stampa 3207 — Torino ». A1251

IMPORTANTE Impresa abbigliamento ver[illegible] cerca promotori pratici direzione cantiere disposti trasferirsi. Inviare riposto[illegible] senza documentare persona [illegible] ciale. Scrivere: « Pubblicità Stampa 3307 — Torino ». A1363

INDUSTRIA assume aiuto disegnatore edile possibilmente con sede propria per sopralluoghi cantieri e trattative clienti. Scrivere: « Pubblicità Stampa 3204 — Torino ». A1343

INDUSTRIA Italo-americana cerca impiegata ufficio esportazione, conoscenza inglese ed inglese. Dattilografia ecc, posti occupati, referenze, preferibile. Scrivere: « Pubblicità Stampa 3196 — Torino ». A1218

ISTITUTO Istituto Terminillo Monzalbert cerca signorina per ricerca segreteria disposta a vita di internato, munita licenza professionale o commerciale, dattilografia pratica ufficio. Società, autocorse. Scrivere: « Pubblicità Stampa 3124 — Torino ».

MAESTRA signora pratica abbigliamento, lingua francese, offresi contabilità. Telefono 785-009. A302

MAESTRA scuola elementare offresi ecc[illegible] lezioni private. Scrivere: « Pubblicità Stampa 7047 — Torino ».

PERITO industriale elettronico lunga esperienza, impianti industriali illuminazione forza motrice, disegnatore progettista alta buona tensione, linee elettriche prefabbricate tipo « Bari-ray », quadri cabine sottostazioni trasformazione, perfetta inglese parlato scritto, offresi importante industria. Scrivere: « Pubblicità Stampa 3127 — Torino ».

PRATICA paghe e contributi, istituzione, contabile, [illegible] Libera subito. Telefonare 770-347. A106409

RAGIONIERE Marina cellini, milleseicento, patente, cerca decoroso impiego. Scrivere: Farnese, Boccherini 3. A106090

SEDICENNE stenodattilografa completerebbe diplomata, seriosità impiego, offresi anche ditta. Telefonare 687-474.

SIGNORA pratica lavori ufficio compatibili. Serie referenze. Scrivere: « Pubblicità Stampa 3321 — Torino ».

SIGNORINA, provata contabile, lunga pratica ogni lavoro ufficio, corrispondenza paghe, occuperebbesi presso ditta anche provincia. Scrivere: « Pubblicità Stampa 3426 — Torino ».

STENODATTILOGRAFA 20enne, pratica ufficio, offresi subito. Telefon. 48-710, 588-873. A1235

STUDENTE, 20enne, libero mattinata, impiegherebbesi. Scrivere: « Pubblicità Stampa 6497 — Torino ». A107308

TENTUCCHERIE ragioniere cerca impiego come cassiere, economessa, amministrazione Società. Eventuale cauzione, ottima referenze. Telefonare 207-324. A106029

OFFERTE IMPIEGO L. 110 per parola

ABBIGLIAMI aspiranti cantanti, capacità ballerine. Presentarsi Ballocanino, via Stampatori[illegible] 23. A388

ASSUMIAMO e completamente zone qualche produttivo in Torino, elementi maggiorenni buona cultura per avviamento carriera lucrativa, idonei, guadagnare gradito, collaborazione, compadronanze. Presentarsi via Garibaldi 33, primo piano ascensore.

ASSUMIAMO impiegata 18enne abile dattilografia e computisteria. Telef. 20-287.

CHEMICAL esperienza amministrativa anche stagionale, assume piccola industria. Scrivere: « Pubblicità Stampa 1421 — Torino ». A124

CHEMICAL meccanico esperto cercasi Ciarla 44, Telef. 889-665. A106000 ci anche saltuariamente. Mutuelli, via

CHEMICAL particolarissima, milleseicento, cerca importante industria. Scrivere: « Pubblicità Stampa 3447 — Torino ».

IMPORTANTE agenzia pubblicitaria assume capo-gruppo, auto propria, per lavoro di propaganda. Casella 321 M, Stp. Milano. 30286

IMPORTANTE agenzia pubblicitaria assume personale femminile per lavori di propaganda. Casella 212 M, Stp. Milano. 30289

IMPORTANTE Cinecittà nazionale cerca un Capo Servizio Vendite al sviluppo incrementazione. Inviare riassunto senza documentare capacità ed introdurre rasoio. Assicurasi massima riservatezza. Scrivere: « Pubblicità Stampa 3207 — Torino ». A1251

IMPORTANTE Impresa abbigliamento ver[illegible] cerca promotori pratici direzione cantiere disposti trasferirsi. Inviare riposto[illegible] senza documentare persona [illegible] ciale. Scrivere: « Pubblicità Stampa 3307 — Torino ». A1363

INDUSTRIA assume aiuto disegnatore edile possibilmente con sede propria per sopralluoghi cantieri e trattative clienti. Scrivere: « Pubblicità Stampa 3204 — Torino ». A1343

INDUSTRIA Italo-americana cerca impiegata ufficio esportazione, conoscenza inglese ed inglese. Dattilografia ecc, posti occupati, referenze, preferibile. Scrivere: « Pubblicità Stampa 3196 — Torino ». A1218

ISTITUTO Istituto Terminillo Monzalbert cerca signorina per ricerca segreteria disposta a vita di internato, munita licenza professionale o commerciale, dattilografia pratica ufficio. Società, autocorse. Scrivere: « Pubblicità Stampa 3124 — Torino ». A1218

MAESTRA o insegnanti cercasi vostra istituzione Rosa per 2 bimbe. Scrivere: « Pubblicità Stampa 9346 — Torino ».

PROFESSIONISTA assume impiegata, Mascherpa, preferibile al « Pubblicità Stampa 7071 — Torino ». A282

REDIGI dattilostenodame provetta dattilografia, [illegible] disposti trasferirsi. [illegible] piccolo ufficio senza documentare privata [illegible] ciale. Scrivere: « Pubblicità Stampa 3307 — Torino ». A1363

SEGRETARIA stenodattilografa conoscenza francese inglese massima ampi 30 indipendente (lieto studi materiali chimica o scientifica ottima famiglia bella posizione patente auto passaporto, assume direttore importante multinazionale. Casella 304 M, Stp. Milano. 30304

UFFICIO assume 18-20enne veloce dattilografia, bella calligrafia. Tel. 766-892.

DOMANDE LAVORO L. 40 per parola

ABILE autista [illegible] fattorino, patente B, offresi. Telefonare 284-307.

ABILISSIMA pulizia, [illegible] uffici, alloggi, offresi anche mezza giornata. Telefonare 741-051. A243

AUTISTA offresi con Lambretta progetto [illegible] e provincia. Telefonare 788-534.

AUTISTA [illegible] 2 R. offresi qualsiasi [illegible]. Telefonare 89-845. A78

AUTISTA piemontese, [illegible] referenze, libero subito, offresi privati. Telefonare [illegible] 826, mattino. A[illegible]

AUTISTA [illegible] patenti, [illegible] subito, offresi. Mazzoa, corso Regina Margherita 13. A528

BAMBINAIA diplomata tedesco lingua [illegible], ottime referenze, occuperebbesi [illegible] non pesante. Scrivere: Josefine Bankowski, Casa Mauriceo, Mondovì (Cuneo). A589

CAPACE garzone macina cementoire abile cauto, referenze, offresi. Telef. 86-378.

COMMESSA panetteria panificeria offresi subito. Telefonare 535-080, ore 12 alle 15, ore 18 alle 21. A106426

DOMINGO 46enni, giardiniere, patente auto, massima referenze, pratico orto, ornamentazione giardino, offresi studioli stabilmente o ville, massimi stipendi. Telefonare 587-701. A106427

DIPLOMATA [illegible] occuperebbesi presso privati mezza giornata per assistenza bambini. Telefonare [illegible]

EARISTA falegname 21enne, pratico, banco occuperebbesi. Telefonare [illegible]

EX agente di Polizia Stradale 36enne, occuperebbesi subito presso qualsiasi ditta sopra fabbrica sorveglianza guardiano. Telefonare ore 11-12, 15-18 al 637-534. A106418

GIOVANE cameriera offresi per stagione invernale montagna. Scrivere: « Pubblicità Stampa 8492 — Torino ».

INFERMIERA pratica, referenziata, offresi a ore o mesi. Telefonare 796-108, pomeriggio.

OFFRESI autista D R patente, ritirata militi, automunito, scrivere. Tel. 871-065

OFFRESI dattilografa [illegible] buona esperienza, volenterosa, con patente B. Telefonare 746-915. A106038

OFFRESI aiutto [illegible] generico pratico saldatore e macchinari industriali. Scrivere: Mastrogiovanni Nicola, via Fossano Nicola 177.

OFFRESI tuttofare, referenze, 7-4 ore mattino. Telefonare 857-666.

PARRUCCHIERE signora offresi. Scrivere: Cupolo, via Sopri 12, Torino.

SIGNORA 35enne intelligente, robusta, offresi a ore, massima serietà. Scrivere: « Pubblicità Stampa 7008 — Torino ».

SIGNORINA offresi [illegible] semidì. Scrivere: « Pubblicità Stampa 5435 — Torino ». A106949

SIGNORINA [illegible] governo casa, dama compagnia, anche viaggiare. Telefonare [illegible]-080, ore [illegible] alle [illegible], ore 15 alle 21. A106429

SOLA, subile, giovanile, piccola pensione, ex impiegata accoperebbesi presso persona sola anziana o coniugi soli, magari con piccolo commercio, bisogno di aiuto e compagnia, disposta trasferirsi. Scrivere: « Pubblicità Stampa 9400 — Torino ». A106445

TORNITORE stampista [illegible] 25enne esenta militare abile ufficio. Telefon. 397-025.

TUTTOFARE guardarobiere o cameriera albergo 35enne, cuoca, referenziata, offresi subito. Tel. 43-229, ore 12-15.

VENTOTTENNE alto, robusto, patente C, offresi qualsiasi lavoro. Telef. 675-332.

OFFERTE LAVORO L. 110 per parola

A industria dostenzioni urge istruttore disciplinare per manichini fibacia, iniziali superiore referenziare. Presentarsi Consolazioni Sal, via Accademia Albertina 1.

ABBIGLIAMI abile istruttore Rosa, ottimo stipendio + trattamento. Telefonare 551-134. A1130

ABILE pulitrice di orefiseria rinalgarsi presso la. Penasso, via Vanchiglia 18, Torino. Telef. 86-016. A1280

ABILE istruttore fisso, veramente capace, desiderosa migliorare stipendio, cercasi Referenze controllabili, Telefonare 883-616. A1068

ABILISSIMA istruttore corsetti, referenze prim'ordine. Telefon. 687-812, ore 13-14 19-20. A519

AGENZIA vendita quotidiani cerca portatori per servizio domiciliio abbonati prima ore inattuine. Telefon. [illegible] dopo ore 15. A1247

ACQUISTATORE stampisti e frasatori cerca importante industria meccanica, zona Campiglione, Pinerolo. Scrivere: « Pubblicità Stampa [illegible] — Torino ». A964

AGENZIA esclusività pubblicità settimanali tecnici ed [illegible] cerca produttori-produttrici attivi introdotti. Scrivere: « Pubblicità Stampa 1406 — Torino ». A1107

AMBOSANO signora o signorina presenza, facilità parola, [illegible] specializ alla vendita per zone Asti, Alessandria, Casale, Ivrea, Biella, Varzelli. Fissiamo [illegible] Referenziare su « Pubblicità Stampa 629 — Torino ».

BIELLA organizzazione vendite tessuti direttamente ai consumatori assume rappresentanti. Pubblicano 140/m11. Biella.

CERCANSI abili venditori autorizzati d'eccezione interessati offrire a autoferrovieri Torino e provincia. Scrivere: « Pubblicità Stampa 3199 — Torino ».

CERCANSI agenti introdotti tintoria lavanderia. Scrivere: « Pubblicità Stampa 9441 — Torino ». A482

CERCASI rappresentante introdotto edilizia per vendita serramenti laminato speciali per la bilico alluminio. Scrivere: « Pubblicità Stampa 1368 — Torino ».

DISPONENDO ufficio, telefono, auto, ufficiale, personale viaggiante, accettasi rappresentanza, deposito, impianti una prodotti propagandisti, affermati. Referenziabili Liguria. [illegible] C. Savona. A376

FARMACEUTICI introduttissimo vendite infermieri ed privati Piemonte già propagandista e garanzia deposito primaria Casa italiana, locale proprio, accellentissime [illegible] serie produttivi farmaceutici per vendita Piemonte, Lombardia, garanzia. Scrivere: « Pubblicità Stampa 7031 — Torino ». A107363

IMPORTANTE stabilimento cerca personale magazziniere ufficiale. Scrivere: « Pubblicità Stampa 1386 — Torino ».

INDUSTRIA meccanica cerca ragazzo commissionari minore pratico Vespa. Scrivere: « Pubblicità Stampa 3131 — Torino ». A459

INDUSTRIA vicinanze Torino cerca modesto stabilimento ed cabalisiere con moglie. Scrivere referenziando: « Pubblicità Stampa 9362 — Torino ».

MAGAZZINIERA pratica articoli sanitaria cerca posto. Circolari, Borgo Busca 3. A106641

MAGAZZINIERE esperto, massimo 40anni, cerca industria elettromeccanica, referenze ens 50 operai. Telefon. 788-143.

MAGLIFICIO « Silver » via Leini 80, assume abili macchiniste confezionista, rimagliatrici. A[illegible]

MANNA e figlia 35enne cercano tuttofare Gaza, ottimo stipendio, permesso visite sovvi. Telefonare 789-018.

MARITO ottima [illegible], moglie aiuto commesso tintoria offre [illegible] alloggio. Esigesi ottima referenze. Scrivere: « Pubblicità Stampa 486 — Torino ».

MARTELLERIA cerca bulloniera. Telefonare 790-235. A390

MEDIA [illegible] meccanico torniere cerca posto meccanico militesente per servizi tecnici officina. Scrivere: « Pubblicità Stampa 1426 — Torino ».

MONTATORI e locatori assumonsi. Presentarsi via Nicolai 17. A1393

ONIC cerca propagandisti abbigliamento. Piemonte, bella presenza, cultura, possibilità patente, ottimo trattamento. Presentarsi: Principe Tommaso 6.

OPERAIE 50anni cercano 10-50enne robusta servizio campagna. Telef. 738-689 ore ufficio. A411

OTTA materia plastiche cerca operaio operaie abile stampatore bachelite, tornitore, frasatore, aggiustatore, stampista. Telefonare 624-470. A1118

PABBRI e apprendisti lattoniere serramenti metallici in lamiera zincata. Buono stipendio. Rapidi, via Maria Ausiliatrice [illegible]. Telefono [illegible]

PATTICIERE 15-18enne cercasi. Presentarsi Fusolo, via Gioffredo 8. A125

PATTORINO 16-18 anni cercasi. Scrivere: « Pubblicità Stampa 9462 — Torino ». A530

PREATORE abilissimo cercasi. Paga massima, premio rendimento. Telefonare 794-983. A179

GIOVANE abile commesso pratica drogheria, referenziato, cercasi. Telefonare 53-078. A463

IMPORTANTE industria cerca operaio pratico colori e verniciatura per preparazione vernici. Telef. 387-849, 88-084.

IMPORTANTE società servizi pubblici autobus cerca addetti pronotti. Scrivere: « Pubblicità Stampa 3199 — Torino ».

IMPRESA edile assume manovali, [illegible] cantiere piazza Risorgimento 22.

PALAZZO signorile sarma portinaio bella presenza moglie ala cameriera sarma figli preferibilmente ex-domestico o carabiniere referenziato. Scrivere: « Pubblicità Stampa 1328 — Torino ». A1082

PICCOLA industria stampaggio cuoio[illegible] cerca meccanico 25-35 esperto, attitudini, capacità per fatto, dopo pratica sarà nominato titolare. Scrivere: « Pubblicità Stampa 3197 — Torino ».

TAPPEZZIERE abile abile cerca [illegible] sirio. Massa. telef. 693-895. A618

TORNITORE serie cercasi. Gino Capanni 20. A1102

TRAU S.p.A. assume verniciatori a spruzzo. Presentarsi via Ivrea n. 28, Torino. A1236

TUTTOFARE cercasi e giovane oppure [illegible] coniugi soli, buon trattamento. Telefonare 774-078. A468

TUTTOFARE fisso o giovane sino ore 21 cercasi presso fabbrica parmigi barriera Casale. Telefonare 870-184. A496

PIAZZISTI, MAPPE L. 120 per parola

A Arrigiandosi alquanto visitando drogherie, Riviera provincia. Scrivere: « Pubblicità Stampa [illegible] — Torino ».

AUTOCARRI 615 rimaniamo e normale vendo, [illegible] rateizzazione. Nizza 37.

AUTOMOBILISTI, Duphessa Jolanda 32, telef. 772-986: 1400, 1400, 1100 B, 600 multiple, 500. 770

AUTOMOBILISTI a) « Moderno » nuovo 103 lusso. 600, 500, 1800. Telefonare 776-931. 22818

AUTOMOBILISTI con nostra entrata nuova 600, 103 lusso, Tl, 1400, 1900. Miglietta, Principe Tommaso 12, Traslocare 60-564. 451

AUTOSALONE, Lingotto 3, Traversa meccaniche d'accademia. Apria t. 11, 101 serie, 103 '59 '58 '57 '55, 103 fa[illegible], 1900, 600, 500 e giardinetta.

COMPRO contanti qualunque automobile, pericolo, prenotazione consegna subito. Vignoni 44. 758

OCCASIONE Alpha II serie, Giulietta, Bianchina, 600, 500 U. Facilitazioni. Telefono 46-007. 750

OTTIMA [illegible] 58 [illegible] proprietario, vendo a privato. Telef. 399-004.

PRESTO Commissionaria Citroen, corso Vittorio Emanuele 206. Tel. 758-383 recapiti convenientissimi 2 [illegible] 19. Parhard, rateazioni, Talbacar. 1164

PRIVATO vende bella 600 perfetta vettura. Visibile via Brofferio 7. 1213

PRIVATO vende [illegible] 600 eccezionale. Telefonare 796-907 ore pasti.

PRIVATO vende Giulietta berlina '58, Telefonare 288-448. 1127

PRIVATO vende 500 [illegible] perfetta, sei mesi. Telefonare 235-348.

PRIVATO vende 600 mesi 12 bellissima. Via Monti 20. 1105

PRIVATO vende 600 vende giardin nel verde. Beltramo, via Barbera 14.

PRIVATO vende 600 1960 bellissima. Multipla [illegible] perfetta. Telef. 20-609.

PRIVATO vende 600 1957, altra 1955 rateizzazione perfetta. Telef. 30-779.

PRIVATO vende 600 '57 condizionissima, [illegible] prove. Telef. [illegible]-841. A106074

PRIVATO vende 1400 1954 Diesel, telefonare 60-127. A1087

ROMEO rivoluzionaria occasione serie con garanzia vende personale vettura Dario Vico, Filadelfia 51, Torino, tel. 206-914.

ROMEO 1, 41 serie occasionissima vendiamo, rateizzazione Cottino, c.so G. Cesare 219.

STRENNA natalizia! Alfa S.A.C.AU.TU. Commissionaria Fiat, sconto speciale su autovetture usate e pagamento fino a due anni. Corso Racconigi 141.

TERRACINA, fiorna 237 bis, tel. 43-525. Autovetture nuova Lancia, Alfa, Fiat, eccezionali berline, spider, serie fuori serie. Comodi, rateazioni. 1284

UNICO proprietario vende causa ritiro[illegible] Giulietta 1957. Telefonare 883-783. A127

UNICO proprietario vendo Dauphine o cambio qualunque vecchia. Telefonare 383-789. A106193

VENDESI 1100 ottimo stato. Telefonare giorni feriali ore ufficio 380-214.

VENDO Aprilia II serie 500 X 1958. Principi d'Acaja 40 1. A107209

VENDO 500 Giardiniera ti nuova. Telefonare 683-290. A854

VENDO 500 C perfetta ordine, anche cambio Vespa. Telefonare 894-005.

600 giardiniera mesi 6 grigio chiaro km. 3500 reali vendesi. Telef. 381-883 ore pasti. A106080

500 giardiniera pisello benzovetta usatissima, Telefonare 731-134, ore 19-12.

600 mesi nel grigio, interna rosso foto perfe. km. 4000, vendesi. Tel. 250-124.

600 mesi ne[illegible], 4800 km., vendesi. Telefonare ore pasti 788-413; ore ufficio 511-538. A94

600 semestrale, [illegible] ottimo vendesi, cambiasi 500. Autosa 29.

1100 lusso mesi 6, km. 3500, privato vende. Telefonare 285518. A106307

1200-103 ('54) chiara in ordine, schiarita rivalutabile 275.000. Telef. 47-327.

1400 vendo 170.000. Corso Napoli 46, 250.000 vendesi 600 mesi verde chiaro interno beige. Telefonare 772-088.

CICLI MOTO SPORT L. 120 per parola

ACCETTIAMO vecchia moto per pronta[illegible] rilasciamo tipi Gilera, Bianchi, Benelli 44, Telefono 273-519.

MOTOGARRI MV a benzina, consegna pronta anche a rate. Cavalieri, Nizza 33.

MOTOGARRO 15 q.li fino '57, vendo fantiliando. Telefonare 892-504, ufficio.

OCCASIONE vendesi 150 motocarro turismo 150 cilindrata come nuovo. Rivolgersi alla Grassi, via U. Rattazzi 3. Telef. 41-826. A106681

VENDESI triciclo portata kg. 500 come [illegible]. Telefonare [illegible]. A106390

VENDO BSA bicilindrico via Villarbacchiardo 12, [illegible] ore pasti 788-458.

ANNUNCI VARI L. 120 per parola

A casa soluzione libreria metalliche, in magnanimo ufficio scrittoio. Agenzia Mobilari, via Campana 15 c. A1068

ACQUISTA botteglie, ferro, libri, disehi, apparecchi, oggetti vari. Tel. 767-948.

ACQUISTANDO poltrone, divani, salotti, stipiata grande esposizione: Galleano, corso Vittorio 31. 928

AFFARONE bellissimo salotto velluto lana completo, 118.000. Telef. 882-296.

AFFARONE privato vende coperta pelliccia ds. Astore 27 volpi d'Africa. Telefonare 882-819. A106302

AI vostri ragazzi farete notabilità regalate giocattolo scientifico istruttivo. Abbiamo molte [illegible] 88 ingrandimenti particolarissimi. Prezzo reclame [illegible] Ing. Allasari, Rivoli 4 S. Telef. 43-976, Torino. 1266

AL Centro Radio, 2, [illegible] 42, cambiasi vecchi apparecchi (valutando) da 10.500 a 16.000 lire) con nuove radio supereterodina 42 frequenze, per ascolto programmi televisivi, Frigoriferi, lavatrici, televisori, cucine elettrodomestici. Sconti speciali, rateazioni. 9814

ARREDATORI Casa del Mobile, Regina Margherita Raffinati, camere massicce 75.000, lineari 21.000, grandi armadi 26.000. Pacillitazioni. 2774

ARTIGIANO liquida poltrone divani letto, salotti. Via Assietta[illegible] Albertina 35.

ARTIGIANO vende cantare ovidone, altre bellissime, soluzione, vera occasione. Corso Casale 139 (tram 24). A106423

ARTIGIANO vende ottimo letto 19.000, divani letto salotti, Accademia Albertina 29, cortile. 994

ATTENZIONE Fabbrica mobili vitrine commercio, arredi [illegible] salottodivi, rateazioni liquidiamo stabilimentosi, televisori. Piazza Vittorio 3, Napione 29.

ATTENZIONE! Matrimoniali 75.000, cucine 30.000. Lagrange 25 (cortile), Principe [illegible] 11 C. 3819

BILIARDO [illegible] seminuovo vendesi. Telef. 695-753. A106189

COMPERO abiti, spezzati, scarpe, macchina cucire, ragazzo, usata. Telefonare 775-832. A36

COMPRO vendo dischi usati. Discoteca Ferrario, Valdellatorre 64. Tel. 250-083.

COMPRO vendo mobili soprammobili oggetti vari, [illegible] Venchiglia 27. Telefono 82-465. 1418

CUCCIOLINA grillo (Lana) magnifica ne mani figlia campioni vendo vero spassosissimo. Telef. 766-183. A106289

DITTA vende macchina scrivere Lexicone affrancatrice postale. Tel. 83-425, pasti.

DURIED macchina maglieria fama mondiale. [illegible] recenti, possibilità rateizzo. Regina 8. Telefono 538-930. 1304

ELETTRO simplia calze Titanus modelli legislazione, for